中華郵政特准掛號立券特別價格寄遞之報紙電報掛號二五一四號

青島時報

社址館山路十七號電話三三五五號郵政信箱一四三號

第二千七百五十四號

今日本報三大張

中央登記宣字二十一號

發行人尹撲齋　編輯人[illegible]
印刷所國民印刷局　民國十三年九月一日發行

本報價目		廣告價目	
本埠	外埠	普通	特別
零售每份大洋四分 每月大洋一元 半年五元四角 全年十元	每月大洋一元二角 半年六元六角 全年十二元四角	每英寸每日五角每月二元全面每月二百五十元每日五十元半面每月一百元每日三十元	每英寸每日一元每月三元全面每月二百元每日七十元半面每月一百廿元每日四十元

明華商業儲蓄銀行

爲君服務便利安全

本行分設青島十有餘年首辦儲蓄繼創信託本互助之精神作社會之事業茲將營業要目摘錄於左倘蒙惠顧竭誠歡迎訂有詳章承索即奉

行址中山路　電話五一四七　五一四八

商業部
各種存款　各種放款　各地匯兌　貨物押匯

儲蓄部
活期儲蓄存款　整存整付儲蓄　零存整付儲蓄

信託部
出保管鋼箱　代辦房產過戶　代收房地租金　代理房產買賣

交通銀行儲蓄部廣告

本行呈奉國府財政部核准另撥資本伍十萬元特設專部辦理儲蓄業務輔助民衆投資發展社會經濟現本埠冠縣路儲蓄支部及東鎮威海路儲蓄支部亦已先後開辦所有各項定期活期儲蓄存欵利率力謀優厚手續務求簡捷會計獨立保障穩固如承惠顧無任歡迎　備有詳章　承索即奉

地址
冠縣路九十三號
中山路三十四號
東鎮威海路二十七號

電話
五〇一一至五〇一四
五〇一一至五〇一四
五〇一五

金城銀行

△資本總額壹千萬元
△實收資本七百萬元
△公積二百六十萬元

業務要目

營業部　定期存欵活期存欵往來存欵通知存欵押匯及其他一切事務

儲蓄部　專營整存零付零存整付整存整付特種定存活存等儲蓄事務營業獨立會計公開利息優厚責任無限

匯兌部　國內各地均有通匯地點手續簡便匯款迅速

總行　天津　英租界　中街
分行　北平　上海　漢口　大連　哈爾濱　南京　鄭州　蘇州　武昌　石家莊
青行　天津路元善里口

電話　經理室　五一八〇　營業室　二七三八
有線電報掛號均有中文七〇〇七　無線電報掛號均有洋文Kincheng
儲蓄章程函索即寄

福利銀號開幕鳴謝

敝號日昨開幕辱蒙各界知好寵錫鴻儀增輝蓬華吏承高軒蒞止殷勤指導同人等感激隆情永矢勿諼祇以創辦伊始諸多簡陋招待未週無任歉仄用登報端謹誌謝忱尙希朗照不一

福利銀號
經理孫東川
總理任召南
副理張竹生
敬啓

青島市警察家屬住舍保管會通告

爲通告事本會現擬招商標築警察家屬住舍共計三百零六間各商有願承包者可自本年二月三日起每日於上午九時至十二時下午二時至五時逕赴青島市商會文書科領取圖樣說明書及建築合同詳爲估算備具標函用火漆封固統限於二月二十日上午九時投遞本會即於是日當衆開標逾期標函概作無效特此通告

祇有今天　明星大戲院　祇有今天

快樂與幸福之神

天生地造勞萊與哈台兩位寶貝

合演眞正幽默而又滑稽的長片

喜臨門

根據過者一百九十萬人之讚譽證明此片有消愁益壽之功且能引起一看再看之特殊興趣事實最雄辯無待吹牛

譽之謂空前絕後誰曰不宜

時間照舊　價目照舊

明天起換映

曼麗特蘭濊主演

女政治家

癡婆子寶蓮瑪倫配演

大炮台香烟

絕妙好烟

另有中號三炮台即出售

社論

制勝之道惟求在己

最近一來復中，我國朝野上下，因國聯工作之突趨緊迫，盡皆一變其平日垂頭喪氣之頹廢態度，而轉以絕大希望，期許國聯，尤以十四日十九國委員會將報告書建議部份完全通過，主張(一)國聯會員國不應干犯領土主權，(二)滿洲主權仍屬中國，(三)否認東北傀儡組織，我方全國民衆，益覺欣然色喜，甚至歡呼競走而相告曰，國聯助我矣，我方勝利矣，日本辭窮理屈，無奈而退出國聯矣，夫事實若果如此，是豈但中國之幸，東亞之福，抑亦全世界神聖和平盟約前途之大造化也，無如情形雖是，實際全非，今試一分析其內容，誠恐前路懸憂，正未有艾，權勝不勝，喜從何來。

我國自前年九一八以迄於今，可謂無日無時不處在被侵略地位，失三省，不復也，陷榆關，不顧也，最近日軍又積極佈置，將以全力攻熱，事實有燃眉之急，雖十有纍卵之危，而我猶抱定「敵入不乞，我不還擊」，敵人雖至而不迫也無奈，我仍不還擊」之宗旨，處處退步，時時讓人，在此等畸形情況之下，誰直誰曲，誰是誰非，一目瞭然，無須再問，國聯原爲執行神聖條約，全世界保障和平之最高機關，扶弱抑強，安良鋤莠，乃其分內應爲之事，亦爲維持其本身威信之無二法門，通過報告書之建議部份，正足見其不偏不倚，公平主張，既不得謂袒我，更何得謂助我，至於日本退出國聯，爲事實上必然之步驟，蓋日軍閥橫行跋扈，已達極點，其心目中不僅毫無中國，抑且久無國聯，彼如能服從國聯決議，知暴力爲公理所不容，則前年滿鐵警備之兵可不出，九一八之變可不作，惟其不能，則今日之退出國聯，勢偏處此，既不足異，尤不足喜，不過日本此番決然退出國聯，表示必欲實行其侵略之願，直接向無異對中國進攻，間接亦實不啻向國聯宣戰，國聯其能出兵以討日本乎，微論其無擧無勇，力所不能，即使力量充沛，其又安能隔洋泛海，替中國犧牲，而與日本一拚乎，既國聯武力制日爲不可能，日本又不能服從國聯裁止其兇發之行動，則是決議建議，仍屬空花，收復東北，仍不能達，我方所謂獲到勝利云者，其實安在。

夫制勝之道，惟求在己，失敗之因，多患依賴，我固不必不報告國聯，表明一切非中國之責，然實不可盡賴國聯，以爲收復失土，抵禦外侮之助力，方今邊事日亟，熱河大戰旦夕即發，我既爲倚賴國聯，不知準備，一誤三省，二誤榆關，更豈可再蹈前轍，重陷熱河於不復之地，然能曠觀最近國內情形，熱河在此倒懸之危，而我國對國聯空洞之會，反極關心，形勢劣而戀然憂，空氣佳則忻然喜，急其所緩，緩其所急，遠近不分，輕重錯置，何其不悟，一至如此，昔宋人議論未定，而金兵業已渡河，況熱河爲華北屏障，所關尤非淺鮮，深盼國內朝野上下，能移其對國聯之目光，而一致力保熱河。

日本當局竟公然表示
謂退出國聯係受壓迫
列強如施行經濟封鎖日即佔中國沿海
俄偽兩軍發生衝突

【北平十七日下午八時三十分本報專電】東京今日來電稱，日當局竟公然表示，謂日本退出國聯，係受壓迫，並非出於自動，絕對不負盟約義務，列強如對日本施行經濟封鎖，日軍立時即將佔領中國沿海各處云云。

【天津十七日下午九時四十分本報專電】中東路蘇俄護路軍，由密山大舉向日軍施行壓迫，日軍恐惹起重大交涉，未敢抵抗，而乃嗾使偽組織，令逆軍李沂李文炳兩旅，向俄軍迎擊，現已發生衝突。

嗚呼中學！
△各省成績均不佳　△教部令嚴格整理

【南京十七日電】教育部以此次各省市中學會考，成績不佳，特令飭各省市教育廳局，嚴格整理，其教學因循，訓管廢弛者，分別情形，予以警告或整理，如下次再無進步，凡公私立學校分別與以取締或停辦，務使無負國家育才之旨，又教育部准財政部咨，飭令各校購運教育用品免稅辦法，應遵定章辦理，不得於物品運到後補請免稅。

西義一臥疾
因受襲擊驚嚇

【北平十七日下午八時三十分本報專電】日軍攻熱總司令部，設在打虎山，以策應三路軍事，日第八師團長西義一，因受義軍襲擊，幾喪性命，驚悸成疾，故未能赴前方指揮，現敵已定月底向熱總攻，並又增派第九師團富山聯隊，及重砲兩聯隊，飛機三百架，一齊動員，加入攻熱戰事，預料朝錦路綫，將成爲戰事重心。

【又電】臨榆今日來電，駐黑省日軍松木第十四師團平賀旅團，正沿洮昂路開通遼，服部第十四混成旅，高波騎兵第一旅，均特命南下，又日軍新增赴滿部隊，除第八第十第十四各師團留守部隊外，尚有第九師團，富山步兵三十五聯隊，加農重炮一聯隊，飛機六大隊計三百餘架，外附鐵甲車唐克車若干隊，此次增加部隊，多係新兵，現日軍爲改善軍備，增厚火力，特令石川島大森兩廠，趕製化學戰品，軍用飛機現已增至一千四百架以上，又日爲積極增兵熱邊，松木服部各師旅團，均趕向義縣通遼開集，俟準備竣後，即下令總攻，偽軍被調赴熱邊者甚衆，熱邊情形極緊迫。

九門口戰事
昨日仍然激烈

【天津十七日下午九時四十分本報專電】石河前線連日無戰事，九門口兩軍於昨晨發生接觸，迄今仍在激戰中，日軍及蒙匪千餘，向我義軍李芳廷部進攻，業已搏戰四日，李部奮力迎敵，卒將曹家營子克復，斃敵百餘，又敵軍近在綏中建築大飛機廠，可容三百餘架。

【又電】據哈爾濱電云，偽國前派駐俄領事李垣等二人，事先並未徵求俄方同意，即行就道，詎行至哈埠，實被擋駕，李等已悵悵而歸，又據外息，日前有美人四名，赴榆視察，謂駐榆敵軍近已換防，新來部隊，仍爲第八師團第五聯隊，兵力爲一大隊，附騎兵六七十名，車站停甲車一列，西門及西關拱宸門上，均趕築砲台，北門有重機關槍一挺，迫砲二門，前傳自殺之日軍官，經探悉名爲佐藏云。

桂推行新政
劃建設實設區　設專門研究院

【梧州通信】桂省黨政軍當局以革命建設，經緯萬端，且事屬創舉，無法借鏡，必須依據學理實際實驗，始可收事半功倍之效，因於去年黨政軍聯席會議之際，幾經討論，遂決定劃柳州柳城爲政治實驗區，嗣因適合全國內政會議關於各省設立縣政建設實驗區之決議案起見，特於月前乘李宗仁同桂之便，在邕舉行黨政軍談話會，決定遵照內政會議決議案改名縣政建設實驗區，并以柳州柳城兩縣，民性素稱剽悍，對於功令之推行，比較困難，又改以賓陽爲實驗區，蓋賓陽位於邕柳之中樞，交通極便，而且人民模仿力極強，多富於工藝天才，將來誘掖教導，新政較易推行也，現已在賓陽成立籌備處，積極進行一切，由省府主席黃旭初，及平民教育及鄉村自治專家湯茂如分任正副處長，惟該區係受省府直轄，爲與省府接洽便利計，又在邕設立辦事處，籌備期間定爲六個月，其內部組織，除秘書總務兩科外，又設一設計委員會，延聘專家，體察桂省之環境，及社會實際狀況，編擬各項計劃，對於用人標準，決依照兩種原則，（一）以徵拔本省現有之建設人才，及省外或國外之大學畢業生，而富有專門學識者，（二）確爲本省所無，而又最不可缺者，始借才省外，以確保專門名家爲標準，現各種專材，已羅致有人，正分頭編擬各種條例及計劃，當可如期籌備完竣，一俟限期屆滿，即根據全國內政會議之決議，在賓陽成立區公署，聞仍將以黃湯兩氏分任區長官，屆時並擬設立一研究院，聘延省內外專家，造就縣政建設人才，以應推行全省之需要。

川局又緊張
劉文輝爲爭防地　將出兵攻鄧錫侯

【漢口十七日下午八時二十五分本報專電】劉文輝爲爭潼川防地問題，將出兵攻擊鄧錫候，川局形勢又緊。

張葦村由京返濟
魯黨執監各委定二十日就職　鄭繼成特赦事法部正在研討

【濟南快信】山東省黨部於本年一月一日，舉行第二次全省代表大會，並於二日選舉執監各委，選舉結果，張葦村，韓復渠，蔣伯誠，秦啟榮，李文齋，趙偉民，張瑞璜等，當選爲執行委員，張紹堂，黃華堂，黃勉齋，張竹溪，黃米義山等，當選爲監察委員，選舉竣事後，當即呈報中央備案，嗣經中央核准，省整理委員會即經辦結束，並呈准中央，定於本月二十日，成立山東省黨務執行委員會，新選執監及候補執監各委員，即於二十日晨宣誓就職，張葦村，黃華堂，劉心沃，朱永實等，日前赴京，向中央報告魯省黨務情形，並請示將來進行方針，張等一行，以在京公畢，乃於昨（十六）日下午六時，乘平浦車由京返濟，省黨部重要職員，及高法院長吳貞纘，均到站歡迎，據張葦村對記者談，此次到京向中央報告山東黨務情形，中央對之極爲滿意，並對魯省政治一切措施，亦加慰勉，省黨務執監各委，准本月廿日舉行宣誓就職典禮，中央派定蕭委員吉珊監督，蕭氏廿日前准可以到濟，至關於鄭繼成特赦消息，余此次到京又與中央各要人談，各方已毫無問題，惟司法部方面，對於特赦手續，止在研討，大約不日即可實現云云。

【黷武之結果】

揚子江內日輪
全因虧累停航
每年虧損數目須七十萬元日金
△可謂自食其報

上海通訊，揚子江內日本輪船，原有日清公司一家，共計上下游之江輪廿餘艘，航路自上海直達到四川之重慶敘瀘，一面則在湖南洞庭，鄱陽湘江均有船舶，業務之廣，營業之巨，在上海之長江九公司中占第二位，超過招商怡和，太古以下，即爲該社，每年恆獲利百萬至六七十萬元不等，自九一八及一二八以後迄今，長江日艦，雖有四艘行駛，但多無生意，至今已成強弩之末，該國政府，遂有命令解散八船，免留航路，以待捲土重來之機會，茲將近狀，調查如下。

停船減班　日清之長江輪船，本有航路曰滬漢班，滬宜班，漢宜班，長沙班，重慶班，敘瀘班，洞庭班等七路，共計有大小江輪廿五艘，拖駁貨船五十五隻，每年營業收入水脚數百萬元，在長江沿線，均立分社貨棧碼頭，自九一八以後，先減班至上年一二八後，長江船之行駛者，毫無生意，故停班者，占五分之四，祇留四船，勉強開行，雖無貨件，亦須往來，其餘停駛之江輪，計十六艘，泊在楊樹浦、漢口方面，亦停五艘，四十五船拖駁亦全部不開，上海停四十艘，漢口泊五艘。

裁汰人員　自去年五月份起，該社因長江復航無望，將滬社之日本職員裁去四分之三，又將各輪中之停班各船，每艘裁去日本高級船員六人，又解散業務部之華人職員共計二千一百名，其留用之人，停航船中祇派日員一名，機器間生火二名，水手二人，餘悉解散，此次又奉日政府命，將滿三十五年之大福丸，大利丸，大吉丸，大貞丸，武陵丸，湘江丸等各船，遣留用之人，亦一律解散，該八輪擇較好者改爲船貨駁，餘令出賣。

勉強維持　日清之長江航路原擬全部停業，爲得賠損，但日清總社得政府命令，以揚子江爲日本貿易之根本地，萬一該社輪船不開，則船照撤廢，以後不能再來開船，爲保持將來之捲土重來計，日政府勸令該社勿停業，暫派四船，不顧放空，以保持航路，其一切開支用款，由該社呈報日本政府，按月匯貼，長江四船則日海軍隨時可以調用，故刻下每月開支，由日清開單向政府領取，按月歸，海軍省陸軍省外務省三機關分認，因之照常開行也。

南華不往　該社在南華亦有專行汕廈廣港班輪嵩山丸，廬山丸等等，自去年起，汕頭廈門廣東堅決抵制日貨，對日輪到埠，小工駁船竟不予駁載貨客，因之該社之南華輪，今已完全停行，香汕廈粵各口岸，暫停香港，並走台灣專供本國政府及海軍當局之應用也、現該社每年虧損須七十萬元日金云。

實施禁烟政策後之
湘省特稅機關
△…省府雖厲行各縣同化外

【長沙通訊】湘省當局，自實施禁烟政策以來，嚴定戒烟期限，並剷除烟苗等事，現戒烟期限，已達第貳屆時期之規定，凡屬未戒斷之癮民，均須由政府實行勒戒，故近來各縣戒烟所，多半成立，在第一期內登記之癮民，迄今未曾戒除者，一律強迫入所勒戒，湘垣省會烟民勒戒所，已於本月六日，在湖南公醫院，正式成立，嗣後如查有未經登記，或已經登記而未戒斷之烟民，概行送入所內，至於各縣烟禁情形，成績則不甚佳，禁絕亦非易事，而禁運方面，則因鴉片稅款，爲軍餉所繫，一時萬難辦到，惟整理運烟辦法，則與前稍有不同，前者烟土運輸經過之地，可以零售及洒賣，今則非整入整出不可，湖南特稅清理處，暨四路軍總指揮部監護處，兩處烟土稅收機關，去歲依照湘省禁烟委員會禁運辦法第三條之規定，擬具整理運輸具體方案，於洪江，寶慶，常德，津市，綏靖等地，設立五個特稅監護分處，及貳十六個派出所外，其餘如專員辦事處，各縣查緝所，護緝卡等名義，共一百八十五處，約於去年底實行裁撤，並嚴限事權，以杜流弊，每月節減經費三萬餘元，茲將全湘特稅機關名目及設置地點，調查如下。

設立地點　計分處五，一，洪江，二，寶慶，三，常德，四，津市，五，綏靖，每分處轄三個或四個至六個派出所不等，總計派出所二十六個，直轄於湖南特稅處，及四路總指揮部監護處者，有株洲一所，隸屬於洪江分處者，有托口，安江，大灣塘，三所，隸屬于寶慶分處者，有東站，塘口，桃花坪，花橋，兩頭塘，五峰鋪，六所，隸屬於常德分處者，有桃源，洛路口，牛鼻灘，漆家河，四所，隸屬於津市分處者，有合口，石門，安鄉，梅山湖，大塘，上河，六所，隸屬於綏靖分處者，有靖縣，通道，下鄉，堡市，竹舟江，鵝公嶺六所、此爲湘境範圍以內設立之特稅機關情形也。

分劃職權　一，分處專辦滇，黔，川，特貨出口入口事宜，及收稅事務，二，各派出所，專任堵截偷運，防止零售，不兌稅款，與從前到處貼花給照，任便洒賣零售者不同。

員兵名額　各派出所，設所長一員，護緝員二員，護緝兵四名，公丁二名，伙夫一名，每月開支約三百元上下，較往日減少十分之七，惟寶慶，益陽，則由特稅總處，各派副官一員，率槍兵一排，常駐堵截，此爲湘省特稅機關對各縣派出所之組織情形也。

魯財廳代償
劉珍年舊賬
由丁漕內分期扣還

【濟南十七日電】膠東前在劉珍年防區內之各縣，每縣至少被劉提走公欵五六十萬元，財廳決分期由丁漕內扣還地方，

司法部將設立
北平反省院
新刑事訴訟法脫稿

【南京十七日電】司法部次長石志泉對記者談，新刑事訴訟法草案已脫稿，尚須詳加研究，較之舊法改革甚多，於自訴一項範圍擴大，俾當事人可隨時使用，外僑於此甚關心，因滬特區法院亦適用此新法也，草案將轉呈立法院通過後送國府公佈施行，又司法行政部奉中央令，將於北平設反省院，但反省院之設立，限於省會，北平非省會，與設反省院法令不符，應設先設法修正該項法規。

肺癆療法新發見
●肺癆菌之形狀及其抵抗力

肺結核菌（即肺癆菌）係桿狀之細菌。其體形異直。或稍彎曲。長徑約一百萬分之一五。非肉眼所能見。據一定之方法。以熟練之手段。製爲染色標本。用六百倍至一千倍之顯微鏡檢視之。始克窺知。實爲極小之物也。肺結核菌之抵抗力。非常強盛。推知其抵抗力之大小。爲肺病豫防及治療上之最緊要者。結核患者之痰。放置空氣中時。結核黴菌之生存。可達半年以上。置於光線缺乏之暗室內。則一年以上。尚得保其生存。此種黴菌。對於寒冷之抵抗力。尤爲強大。遇攝氏零下十度之寒冷。經六七星期而不死。對於溫熱之抵抗力。亦較他種黴菌爲強。他種黴菌遇攝氏六十度之溫度。經三十分鐘。便行死滅。而此種黴菌。須八十度之溫度。經二三十分鐘。始克死滅。惟對於日光之抵抗力。最爲荏弱。遇直射之日光。經五六分鐘便死。遇攝氏百度以上之溫熱。一二分鐘便死。若就消毒藥而論。肺病患者之結核。在二十倍石炭酸水中。歷三十秒鐘而死。在百倍石炭酸水中。歷一分鐘而死。在千倍昇汞水中。歷十分鐘而死。

肺癆病是人類的大敵

肺癆病特效藥　三那星　溶解臘質　殺盡癆菌

三那星是肺病的救星

肺結核（即肺癆）之原因是結核菌一入人體內，則於該處分泌毒素，成結節，以斷血行之路，又結核菌能分泌一種抗酸性蠟質，包圍其體，以菌使一切外來藥力之侵入，故雖用種種殺菌劑，內服或注射，終不能達到其病處，實體療法　醫家所慣用之自然療法，對肺症療法，理學的療法，血清療法，及其他一切治療法等，尚未完全成功，而肺癆無藥之說，遍滿於一世，蓋因未知此深奧學理故耳，由此現代結核學者，根據上述之學理，繼續研究，不遺餘力，結果竟成此殺盡肺菌之化學聖劑，名曰三那星 SanOsen 此藥係遵肺癆菌發明者德國考克博士與肺癆菌脫蠟術發明家德國柏格爾博士之最新醫理而發明成功者，據現下德國瑞士及其他各國諸肺病療養院之實驗報告，此藥有滲透肺病竈之結節及溶解蠟質之所用，兼其有殺菌力，能醫治一二三期之肺癆，萬試萬靈之特效，在中國業經國民政府中央衛生試驗所化驗，藥性和平無毒，絕無任何副作用

△各埠大藥房均有經售▽

贈書一　來函註明詳細地址姓名寄青島郵政信箱二十號美商愛世開洋行廣告部即奉贈肺病療養指導新書及三那星詳細實驗報告書二冊

遠東總經理美商愛世開洋行青島分行　廣西路二十號　電話四九一二

面母

經售處

福順泰　昇昌　芸芳泰　洪興德　祥雲壽　華德泰　同順號

神州藥房　金星藥房　漢成藥房　共和藥房　惠東藥房

FACE REVIVER
REMOVES FRECKLES
WHITENS THE SKIN
美容珍品　面母
去雀斑　白皮色　嫩肌膚　增艷姿

F. M. CHEMICAL WORKS, LTD.

蕭伯訥昨抵滬談 中國須自救

如能聯合奮發全世界均莫與抗 孫科由京赴滬

【上海十七日下午七時十五分本報專電】英文豪蕭伯訥今晨由港抵滬，孫夫人宋慶齡親乘小輪赴吳淞歡迎，蕭下船後，即赴孫宅進午餐，並有蔡元培等作陪，蕭於下午三時招待新聞記者，表示中國如欲富強，必須自救，並謂中國如能聯合起來，一致奮發，全世界均不能與抗云云，聞蕭今晚仍乘原輪北上，遊歷秦皇島等處．

（伍朝樞）【南京十七日電】政息，中政會之外交委員會，最近業已改組，委員長一席，已規定伍朝樞充任，委員人選，大體仍舊，又孫科於今日午後三時，由京乘花車赴滬．

（辛博森）【北平十七日電】辛博森昨晨抵平，下榻六國飯店，十時出城赴燕大清華參觀，並遊頤和園，今後三時返城，參觀北平圖書館，並訪宋子文，今日遊覽故宮，華洋義賑會，定今晚在歐美同學會爲辛洗塵，聞辛此來純係遊歷性質，明日即行離平云．

宋子文擬發 告將士書

▲宋日內仍難南返▼

【北平十七日電】宋以任務未了，一二日內仍難南返，至華北財政問題，已與平市銀行界接洽妥當，宋返京前，擬發表告將士書，勗誓死抵抗，在平各將領，擬於宋行後分別返防，至關於救國公債，聞仍將由平滬兩處，各銷千萬

●平後援會成立●

【又電】北熱河後援協會昨日下午四時，在外大樓開成立會，到宋子文，張學良，朱慶瀾，張伯苓，蔣夢麟，周作民，平市各界領袖，滬地協代表及義軍代表等百餘人，張伯苓主席，首由黃炎培報告籌辦經過，繼由宋子文演說，略謂．日侵東省，復寇熱河，寇熱河爲華北屏障，亦爲全國屏障，地位自極重要，本人此次來平，張表示決死一拚，但抗敵必有絕大犧牲，自須全國團結，上下一致，方克有濟，且國聯形勢，我方已得道德上之勝利，倘能本身振作，最後勝利．終屬於我等語，次由張學良演說，略謂，値此國家危急之狀，復興與滅亡，均在此點，吾人能一致抗敵，即爲復興之絕好機會，不能一致抗敵，即爲亡國之緊要關頭，日本復興，亦係爲外患所迫，吾人今日，即應人人負責，以圖自強，但自強非少數人之責任，乃全國上下之責任，本人希望國人者．僅爲三事，（一）站在同一戰線，（二）節省有用金錢，以爲抗敵之資，（三）集中個人力量，共赴一貫的主張，故吾人此際必須人人自勉，然後勉人，至於抗敵，乃人人本身之責任云云，繼由張伯苓演說，略謂，北方人、個兒大，動作慢，愛國精神亦然，今宋張二氏之言，不啻爲北方人打一針，希望北方人動作雖慢，精神應能持久，且政府既然表示決心，人民自應特別竭力，以共赴國難云云，最後又由王子文夫人，及周作民等相繼演說，均表示政府人民，應打成一片，共同禦侮等語，當即通過章程，並推丁文江，王克敏，王樹翰，胡適，周啓鈐，朱慶瀾，蔣夢麟，于鳳至，米春霖，周作民，熊希齡，胡政之等四十五人爲理事，分總務，財務，特務，救濟，給養，交通，醫務，宣傳八組，並通電政府，及全國各界，合作抗日．

晉失業軍官 赴綏西開墾

每人計荒地八百畝

【太原十七日電】綏署召集第二批失業軍官，赴綏西開墾，已開始報名，關爲優遇，允每人撥給荒地八百畝．

啓者敝監督袁譚夫人夙承家學書法錢顏平時以筆墨自娛不願取貲以潤筆惟莅青以來求書者踵至僅僕備墨日不暇給特略定磨墨之費凡有意得夫人書者不論屏聯大小每件酌取一元逕交敝署號房挂號以免遺誤

陳彥清啓

生財出盤 租屋不取小費

敝社自開幕以來營業頗稱發達無奈廚司難覓自願放棄權利將生財裝璜廉價出盤如願意者請至中山路上海行接洽可也

青島中山路中市 快活林菜社啓

膠海關監督稅務司布告 第三八一號

爲會銜布告事案奉財政部關務署令開在大連海關封閉期間土貨之運往大連者無從證明其確實銷地所有轉口稅率高於出口稅率之土貨應照運往東三省其他各口者同等待遇一律征收轉口稅以維稅課等因奉此自應遵照辦理合亟布告俾各商周知此布

監督袁思彥 稅務司梅維亮

中華民國二十二年二月十四日

膠海關稅務司署公布告 第三ノ二號

爲布告事照得本關現爲整頓稅務起見自本年三月一日起凡各商人遞進口報單之時須附有本關新訂之貨物放行通知單所有提單或分提單內開列關於貨物各項要點均應在該通知單內分別註明以便查核至該通知單式樣各商可來本關總務課請領對於手續如有不明之處亦可向該課詢問爲要爲此布告仰各商人一體周知此佈

稅務司梅維亮

中華民國二十二年二月十七日

佛學研究社推廣圖書流通啓事

本社爲應本市信仰佛教人民需要起見新由他埠搜集經典佛像雜誌多種內分贈送流通二種如有願來參觀者無任歡迎

地點 肥城路六號樓下

辦事時間 上午九時至十二時 下午一時至六時

星期照常 星期一休息

緊要聲明

敬啓者茲因李心如君前在敝號服務今伊別有良圖情願辭退敝櫃之職此後如有經營交易等事各負各責與敝號無干恐未週知特此聲明

膠縣路玉記號主人謹啓

青島市東北災區物品急賑會啓事

敬啓者自本會成立後各界紛紛捐助物品或慰勞袋現本會特派之二慰問員行期迫近務望持捐啓代捐或已認捐諸君及各校所製之慰勞袋早日送交各代收處或浙江路五號本會辦事處以便彙齊攜往發放再者本會係本市各界人士組織而成假青年會辦公於接到各項捐助物品時俱由各代收處或本會發給本會正式收據爲憑倘有不肖之徒以私人或別團體名義徵收物品擅發收據本會概不負責

青島市東北災區物品急賑會啓

鳴謝英商保豐水火保險公司賠款迅速

敬啓者敝號曾在英商保豐保險公司保有火險洋五萬九千元於一月二十四日被東鄰鴻聚誠失火延及敝號遭焚當經該公司辦事員（潤記）調查損失確實數目立即如數賠償足見該公司之信用卓著及辦事人之敏捷敝號因感激之餘特此登報聲明以表謝忱

青島天津路 源興恆啓

救濟東北難民月捐會啓事

逕啓者本會所印之捐款簿專爲徵求會員認捐之用至交付會費本會已委託收款處登諸報端前項捐款簿不能用作收捐款之憑證深恐各界誤會用特鄭重聲明

膠濟鐵路車務處廣告 第一號

爲廣告事本路爲便利旅客起見定於十二年二月十七日起青島濟南兩站問詢處添辦出送車票及照料旅客行李事務并僱用招待一ノ穿着制服專司車站招待旅客及出送車票茲將辦法擇要開列於後倘蒙各界賜予惠顧無任歡迎特此廣告

青島濟南旅客問詢處兼辦出送車票及照料旅客行李辦法

一 問詢處經旅客用信函或電話通知需要客票應即飭役送旅客住所將票價隨即取還交站如不能即付款者原票帶回三等車票概不專送如購頭等票附特二等票者得附送減價票均不出送出送車票除特別快車票得於乘車之當日不論何時均可取送車票並得於乘車之先一日取送外其他客票均限前次車開出後送後次車車票

一 旅客用口頭或信函或電話請託照料所携帶之行李問詢處飭役代爲照料或掛運或隨身携帶之行李上車下車等事一切費用由客自付

一 發往青濟之旅客如請求在到站照料下車及照料行李等事出發站之問詢處應用電話通知到站問詢處一屆時即飭役上車爲之照料並予該旅客需要之便利

一 凡由本路轉車津浦或由津浦轉車本站之旅客用口頭或信函或電話或在他處用電話或青島問詢處通知或該旅客之親友囑託照料過車濟南問詢處應妙飭役照辦不得誤時

一 旅客如欲預定臥車牀位問詢處客票房均可接受問詢處與客票房應隨時接洽床位之支配

一 凡由青濟兩站購票之旅客欲預定他路特別快車臥舖者均由問詢處發電代客人收電報費

一 辦公時間每日上午六時至下午十一時

一 青島問詢處電話四六四九號濟南問詢處電話一三三號

遺失存摺聲明

啓者敝人一時不愼將第三五一四號中魯銀行存摺遺失除向該行聲明作廢另補新摺外嗣後該摺無論何時發現或落於中外人士手中概作廢物特此登報聲明

劉子和啓

青島市政府購辦委員會通告 第六八號

爲通告事本會現擬招商標購工務局爲修理山路滿山路需用柏油十八萬磅各商如願承辦者可自本年二月十八日起每日於上午九時至十二時逕來本會領取標單及說明書等件詳爲閱覽即將該項價格切實估計填註封固以便投標此項標函統限於二月二十八日下午二時投遞本會即於是日當衆開標過期標函概作無效特此通告

中華民國二十二年二月十七日

膠澳電汽公司停電通告

本月十九日爲第三禮拜日敝公司因修理線路自午前九時起至十一時止市內中部中山路配電所供電區域停電特此通告

膠濟鐵路管理局甲字第一八六號標招商承辦棕色油漆廣告

本局現奉鐵道部批准標購棕色油漆五千公斤如願承辦者可向本局材料處採辦課領取投標詳單及說明書此項標函限於三月七日下午三時以前送到即於是時在本局當衆開標過期標函概作無效特此廣告

百補腎中靈

每盒一元二角 每打十二元

遠東新華藥房發行

青島總經理 四方路濰縣路口 九能公司

請念五字眞經（☺）保險立刻強身

誰能不近色 色性司於腎 色動腎中虧 是故有腎病
腎病萬靈藥 百補腎中靈 問世數十年 千萬人讚稱
既可治腎病 又能強健身 不敢誶仙丹 但確湊效神
善治許多症 敬請閱下文 心腎虛兼弱 眞元有虧損
耳鳴或目眩 善忘而神昏 飲食乏滋味 夜間睡不穩
腰痛和腿軟 思慮太勞心 酒色無限制 虛陽上浮昇
精冷復精泄 夢遺或滑精 自汗與盜汗 咳嗽癆傷病
手淫太過度 見色即流精 夜間小便多 年久白濁淋
陽萎舉不起 舉而不堅硬 陰莖短或小 腎囊潮溼症
婦女患白帶 乾血或紅崩 月經不准確 子宮寒且冷
卵巢少生機 年久不受孕 其他各種病 尚是多得很
限於篇幅位 不能盡載登 凡欲治腎病 請服腎中靈
如要生孩子 請服腎中靈 閣下欲強身 請服腎中靈
男女咸相宜 絲毫無弊病 廣告如欺人 皇天后土懲

本市經售處

四方路漢美藥房　中山路大中華藥房　中山路天合錢莊　中山路小花園商店　李村路神州藥房　河南路中華錢莊　海泊路萬年春　濰縣路香山堂　金鄉路廣順和　天津路合和棧　益都路愼泰成　雲南路豐泰成　雲南路義記　東鎭萬寶銀樓　威海路裕祥齋　國貨商場振華商店　四方同聚隆　滄口源豐泰　滄口裕康號

勃好羅白

Bruno Haube

金銀鐘表等禮物 削本大減價 請君快來 中山路十四號

房地出售

1.長山路1號二層樓房十間
公地約200方步
月租約120元
售價11,000元
2.高苑路高園三層樓十七間
公地約300方步
月租約170元
售價13,500元

萊燕路適園敬啓 電話2807

準備會考及升學之良機 青年會數學（代數幾何）班招生

一 宗旨：本會依據各校有志學者之要求特組織一準備會考及升學之幾何補習班並請優等講師擔任教授故凡有志學者速爲報名免失良機

二 資格：以初中三及相當程度者爲宜

三 期限：暫定四個月（可臨時延長）

四 學費：每學期洋八元每月洋三元

五 授課時間：下午五時至六時半或五時半至七時「以適於多數學者爲主」

六 開學日期：二月二十日

七 地址：浙江路五號

如有詢問事項請與趙化興君接洽可也 電話四〇一號

謙祥益特別廣告

本號向以提倡國貨爲宗旨當茲外患日亟更防利權外溢今特在樓上加設國貨部盡力擴充國貨藉以堵絕舶來品兼保我商界愛國之榮譽現已交春轉瞬夏至凡春季應用之男女最新式衣料無一不備凡百貨物皆實行薄利多賣主意兼承做中西時式新衣學生制服大氅斗篷工堅料實維新式樣定期不誤精印禮券餽贈方便如蒙賜顧竭誠歡迎

樓上歡迎參觀

本號謹啓 北平路五號 電話三二〇六六

啤酒大王 北平 五星啤酒

純粹國貨 中外歡飲

青島經理處 泰康食品公司 河北路九號 電話四二零三

各南貨食物店均有代售

最新良藥善治咳嗽傷風哮喘氣管支炎喉胸等疾

韋廉士醫生藥局新出嗽藥與衆不同

韋廉士吸入止咳片

韋廉士醫生藥局現出一種治療呼吸器病良藥韋廉士吸入止咳片是也此片功能係根據新原則而發明與衆不同蓋舊式咳藥藥水或藥丸吞嚥入胃與呼吸器接觸之機會絕少惟韋廉士吸入止咳藥片噙于口中緩緩溶化發出芬香而具有偉大治療之氣體隨呼吸循環呼吸器如此不與胃部接觸是即治療咳嗽以及肺胸氣管各疾之無上良藥

吳俊卿先生闔府之玉照

康強逢吉闔宅重新

父之精神勝於二十年前母因多產虛弱今又體力復原子女不再發熱或患其他兒科病症

闔家人等由疾病痛苦重返於如是喜樂康強豈非無上幸福乎然而韋廉士醫生紅色補丸及嬰孩自己藥片已造此幸福於中華及他處之無數家庭矣試閱卜錄吳君俊卿之來信看此兩種韋廉士醫生藥局偉大之藥物如何恢復其闔宅之康強也吳君係浙江金華惠氏染廠主任其來書云「鄙人年近四旬因廠務過勞身體虛弱頗難支持今春愈覺不佳稍有工作便覺疲勞後試服韋廉士醫生紅色補丸助可痊癒果然不久精神胃口均大增加繼續吞服竟復康強自是精神大振勝于廿年前內子因生育過多體氣亦弱常患頭痛眼花予亦令服韋廉士醫生紅色補丸而愈今已恢復康強矣又小女秀華兩歲時發熱達兩月之久各藥無效甚見沉重嗣投以嬰孩自己藥片數日告瘳迄今猶其茁壯長男伯薰次男紀華亦均服用此片治愈腸胃疾病特寄奉闔家梁貽像一幀刊佈大衆以作同病之津梁焉」

韋廉士醫生紅色補丸統治早老陽虛痛瘋楚腰疼肺疾面無血色肌瘦腦虛以及婦科各症嬰孩自己爲防治小兒食積便祕腹痛泄瀉傷風痰厥蛔蟲出牙等疾之聖藥

律師李秉善承辦

民刑訴訟及非訟事件
登記過戶及商標註册
撰擬文件及證明契約

接洽時間　上午八時至十二時　下午五時至九時

事務所　台東五路拐角和興路四三號

律師宋士斌遷移啟事

本律師承辦民刑訴訟事務，非訟事件，并爲明契約，代理其他法律行爲，辦事敏捷，收費低廉，當事人如係貧民合於訴訟救助條件者，并可免收公費，代爲求法律之保障，現由肥城路遷於平原路五號，委托諸君均請至新事務所接洽爲荷

事務所平原路五號

青島估車部之新貢獻！

一	道濟牌	四門五人座	六汽缸	轎車	價洋	三千七百五十元
一	道濟牌	四門五人座	四汽缸	轎車	價洋	三千二百五十元
一	道濟牌	七人座	四汽缸	敞蓬車	價洋	二千五百元
一	格雷哈姆排濟牌 (Graham paige)	四門五人座	六汽缸	轎車	價洋	三千五百元
一	克萊斯耳牌 (Chrysler)	四門五人座	四汽缸	轎車	價洋	二千元

上列各車均屬上等優美質料及式樣

如諸君願得最優之報酬時請注意此種物美價廉之汽車青地僅有敝行獨家經理務請駕臨參觀即知言之不謬也

美商 **公懋洋行估車部謹啓**　中山路十一號　電話二四二六

蔡廷鍇將軍香煙

☆全國人士熱烈歡迎本市沈市長等褒譽贊助題文如右☆

爲民衆烟公司出品　萬利榮總經理

蔡廷鍇將軍香烟題　噓吸英風　沈鴻烈

國利民福氣壯山河　郭秉龢題

民衆精神　葛光庭

千古流芳　金銘新

念茲在茲　姚作賓

儲鎮

將軍之英勇　香煙之香醇　皆爲人所敬重

每聽五角　壹元兩聽

總經理處青島中山路133　萬利榮號　電話3183

分經理處青島中山路140　森泰號

★明星牌★
電池
是電筒電池中之明星
光明 有力 可靠 經濟

美國製造 馳名已久
各處商店均有出售
中國電氣股份有限公司獨家經理

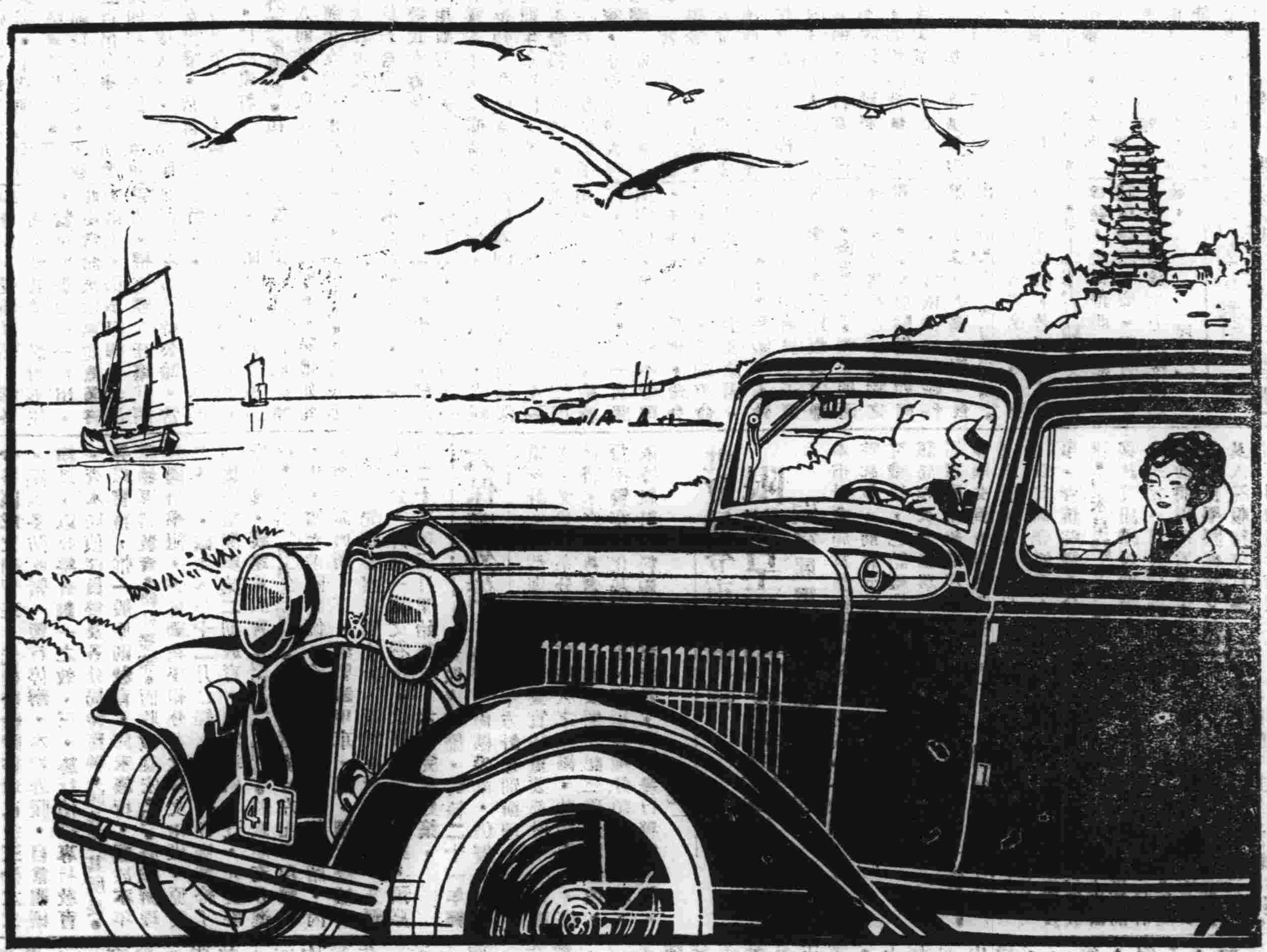

乘坐新式福特汽車 ○○○○ 宛若凌空御風而行

乘坐V式八汽缸福特新車。君並不感覺引擎之撥動，與夫路面之推移。其前進也•如此其靜滑。如此其迅速。如此其舒適。故君殆有淩空而駛之概。一若非行於車輪之上者然。君試爲一度之試行•則許多福特車主所以昌言於衆曰•福特新車信爲生平所駕駛汽車中之價值最大者•君便可恍然而知其故•試即乘坐其中。爲躬親之行駛•一任V式八汽缸福特新車自述其歷史可也。

新式福特V式八汽缸車
車身有十四種之多

新式福特四汽缸車
此種改良之福特四汽缸五十匹馬力引擎，駛行時有新穎靜滑之妙，車身亦有十四種之多，與八汽缸車同，任便選擇。

●●●●駕之便欲購之●●●●

青島經理處 美豐洋行 (地址)中山路十一號 電話四八八二號

上海福特汽車公司啓

司各脫乳白鰲魚肝油功能驅除百病增進體力無論男女老幼祇須常服有真確保身之康健雖逢嚴冬炎暑之感症時瘦亦難相侵而養身補血尤其餘事故司各脫乳白鰲魚肝油實為病魔之仇敵也

去除百病

各大藥房均有出售

購者請認明漁夫商標

中魯銀行儲蓄部
財政部註冊 實業部登記
本市唯一無二兼辦儲蓄之市產銀行
全體董事監察人暨總經理負無限責任

大陸銀行
辦理 各項存欵放欵 國內外各埠匯兌
代理 收付各種欵項 買賣生金銀及證券
青島分行 河南路十六號
電話 營業室三五五一 經理室二八九二

介紹兒科名醫

侯君治生爲蓬萊望族幼受先人之秘傳專以推拿秘術醫治小兒諸病施術穩妥較之服藥針灸安全萬倍不使患病小兒有絲毫痛苦歷年以來曾懸壺於福山煙台各地醫活小兒無算甚受當地人之讚許今侯君因事路經青埠經同人等再三挽留始允在青施術開診爲此方嬰兒所造福特設治生兒科醫社於江寧路「河北路中市」十九號永德福寓內專治小兒虛實寒熱驚瘋痰喘一切急難各症實有起死回生之驚人奇術同人等以與侯君相處多年知之有素決不敢有半點爲君吹噓誇張故願爲小兒有病者所介紹

介紹人 王律臣 鮑庚之 董秀千 張宜三 李仁 黃景漢 朱靜山 梁子歧 姜景雲 陳厚甫 徐錫三 馬惠卿 于明齋 曲濂溪

敬謝名醫張永濤

啓者鄙人身患氣喘咳嗽夜不安眠飲食不進幸有友人介紹名醫張君診治注射肺癆血清三打服藥一月喘中咳止康健恢復身感再造敝親等內外各症均求張君療治迄今均獲痊癒鄙人邀全敝親等敬贈大銀盾一坐敬頌醫術維精留作紀念並登時報鳴謝凡我各界男女同胞有患疾病者速往問診早脫苦海共享康健幸福張君由國民政府衛生部註冊北洋醫科大學畢業全國醫學研究會員歷充院長廿餘年均有心得對於男子生殖器女子月經白帶子宮病等更爲專門內外各病均能限日痊癒現寓青島天津路元善里廾號二層樓上門診洋一元出診二元車資另給星夜加倍路遠另議急症隨請隨到上午八點起下午三點止在寓候診逾時出診不候

受惠人 葉茂 鄭爲城 張葆泰 葉一聲 全謝

本市新聞

于永謙毆斃兒媳案
原告呈請本市法院移轉管轄
被告不顧一切已將屍體掩埋
王兆東痛女之慘死力求昭雪

劉家台于永謙父子毆斃兒媳王三姐，經即墨法院法官檢驗，詭不塡傷格各節，已詳誌各報，茲悉事後被告竟不顧一切，毅然掩埋・原告王兆東即以盜取屍體違法掩埋一罪，又具呈懇祈嚴辦再伸冤抑・不料該分庭法官竟充耳不聞，置之不理，原告迫不得已・特具呈本市地方法院請求移轉管轄以雪冤抑・茲將原呈錄下爲檢驗違法聲請不服懇祈賜准以重人命而便昭雪冤枉事・緣民有女年二十一歲・於去年五月過門嫁於于永謙之三子于常爲妻・于常與民女同庚、伊婆素性悍惡・前年曾逼死前長媳莊氏・化費京錢三百吊息事・人所共知・此即輕視人民之禍根・自去冬虐民女・時常毆打・民女畏懼・常自飲泣而已・乃至今正・又爲造飯起事・口呼毒打・民女懼・赴外親家避禍・復經于永謙派人前往・與女舅父高從田將民女送回求饒恕・打不料次日復又綁吊毒打・並用信石合糞便硬迫灌入・欲將民女毒死以消其恨・硬用剪刀打去下牙一齒・有媒人于永深據情急報民家說知・令民急往解救・遲則生命難保・民當將此情況急報本鄉鄉長・邀同前往看視・及民父子等至伊家・正値屋內大呼救命之聲・並有侯七與侯中吉・曹志文・于永謙之次子振春・三子于常・正在將女痛打・遍體鱗傷・口內流血・綁繩道在樑上・其情之慘無人道極矣・當民父子與族人質問侯中興等爲何如此行爲・侯姓等蠻不講理 硬將民三人綁訖・僞報陸戰隊謂有搶劫・該隊至時・詢係救女・當將于振春帶去辦其誣報・此時民等三人之綁有民鄉及伊鄉兩長將綁釋放矣・次晨伊家赴法院喊報兇毆・民報虐待・八日開庭審理・民女與子所供之冤尤耳不聞・供有重傷檢驗吏隱匿不報・迺時民因傷過重・身倒庭前・口不能言・言不成聲・檢察推諉裝瞎・任憑驗吏僞報・並聽于家報說，將民父子管押，將民女令于家領回・此應受理而不受理・不應受理而受理・此即民女致死之主要原因也・于家將民女當庭領回・當晚特具有勢立即毆死・民父子均在押中・尚不得知・經民姪送信・始悉具情・當日喊請檢驗・始將民父子當庭保釋・至「一日檢察官蒞場・適有青島各報社記者前往參場傍觀・檢吏面上現出一種萬惡之色・令人可恨・竟敢不照法例手續・口中仍揚言無傷・打去下牙仍謂不報・法官在旁聽其自然・經民請將衣服剝開檢驗・遍體鱗傷仍是不報・亦不塡入傷格・旁觀者咸恨違法・受賄顯然・幸各記者旁觀其情・忍耐不住・當場將傷痕一一指出・此吏當面被指無遮羞僅書十紙上・仍不口報・含混完結・惟有經民在場狀請保留屍身 候待公驗・當蒙面准・諭令被告等不准私埋・存放原屋・在場命令・人所共聞・被告家竟于當夜用一薄棺盜取屍體掘埋莊後地下・屍體如此處置・定有損壞・次晨民妻女同往哀哭聊盡思女之情・不料同至其屋・不見屍體・有柳氏等出云・已埋於地下矣・民妻等前往一見土堆・痛不欲生・幸經勸屬眷同・民始悉所請保留與檢察官之命令全歸無效矣云云・移轉管轄理由・一・即墨縣法院檢察官・對于此案・第一次開偵察庭・應受理而不受理・不應受理而受理・命令于家將女領回・當晚斃命・此即致死之主要原因・對于家報爲兒毆・不分皂白・竟受理將民父子管押在案・對于民報虐待兒毆・傷重不報・應受理而不受理・實屬違法瀆職之證明・二・檢史驗傷應如何慎重・理宜依法執行職務第一次違法匿傷不報・致出人命・第二次復驗屍體・任場眼同各界旁觀者・意敢如此隱匿・若不令其親錄懷疑、足以證明・應有聲衣、身上亦不肯驗・受賄之請復驗之必要、以明真象・謹呈青島地方法院檢察處。【民言】

東方公司夥計 楊金鏡拐款潛逃
計洋八百四十元

甘肅路東方煤業公司夥計楊金鏡・現年二十三歲・籍膠縣人，「十六」晚，被其經理所使・帶款八百四十元・送往保定路東方煤銀號存儲・不料一去不返，該公司遂以電話向東方銀號詢問・據答並未收到來款・始悉楊某拐款潛逃・當即呈請公安局嚴爲偵緝云、捷聞

購委會製成 長警皮大衣
公安局已領到

警界訊・公安局前呈請市府轉飭購辦委員會代製之長警皮大衣・業已製妥・昨該局由市府領到・當即飭知各分局隊組・派員具領轉發云・『夫』

公安局擬定 二十二年施政計劃概要（續）
▲呈奉市府核准施行▼

五、整頓警察

一・增加警額・查本市原有長警二千六百餘名・除保安警察隊外・實僅二千二百名左右・十九年六月成立各派所後・正相適合・惟以近年來實行競租・偏僻處所或山林溝壑之處・均已次第開闢・劃成領租地區以來・建築日增・地面因之日廣・棟宇連雲・有加無已・警察勤務之支配・已感不敷・且二十與二十一年先後設派出所六處・更形困難・就現在而論・即休歇警仍多抽調加班・兼以戶口較多之派出所・尤非加添戶籍警不足以廣調查・擬再以最小限度先行增加警額百名・以資補充・二・賡續辦理長警補習班・查本局所屬長警二十一年□月曾經一度調查・未受教育者計六百五十餘人・當經飭令各區成立補習班・先後發給證書者已達三分之二・嗣以冬防吃緊・暫行停辦・本期春暖・自當繼續辦理・以收整齊劃一之效・三・施行偵探專科教育・查本局偵探員警及各分局特務警・向各用其所長・界以實務，惟一般原則教育・尚未施行・擬於本年開始專科教育・藉杜濫等・而收效益宏・四・賡續辦理外國語學組・查外國語學組分英文日文兩班・原設之各班・截至本年十二月已經兩年・幷經修業終了・擬賡續開辦第二期教育・以宏造就・五・充實警備設施・擬逐年改善・仍以財力關係・除未能充分進行・本年視財力之所許・應舉辦者擬分左記五項籌辦・甲・擴充消防設備・乙・籌設警報電話・丙・增設派出所・丁・添製鐵甲車・戊・擴充修械所・六・先成警察家屬住舍・查警察家屬住舍・業經集基金・并將一切文卷及捐款移交商會在案・預募定二十二年三月開始興工・六月完成建築・

六、保護外僑

查保護外僑・考核二十一年經過情形尙稱妥協・仍擬依照二十一年方針分別辦理・七、注重統計・查治理事項・公安實佔重要部份・一切經過・尤貴統系分明・有悠久之紀錄・此類事蹟・堪資將來之參考者實多・擬依照左記三項分別辦理・藉樹警察文化基礎・甲・綜編各種分類統計・乙・依據統計資料編輯實務書籍・丙・發行警察刊物・【完】

社會局令市立醫院 限期呈報現在看護人數
嗣後雇用看護應照章辦理

本市社會局爲整飭市立醫院起見・前曾令飭訓誡該院職員，已誌報端，茲悉該局昨又令飭該院・雇用看護應遵組織規則辦理・並限文到五日內將現在看護名冊補報・以符手續・茲探錄其訓令如下，爲訓令事・查該院暨各分院之看護・均未呈請本局核辦・核與該院組織規則第十三條之規定不符合行令仰該院・即將現在看護生姓別年齡籍貫學歷經歷支薪數目及入院服務年月等・限文到五日內造册補報來局・以憑查核・嗣後遇有開補上項看護人等・應即照章辦理・以符手續・並轉飭各分院、一體遵照，此令

杜成齋等出入 朝鮮人之門
警察認爲可疑 捕獲帶局訊問

台東公安四分局特務警長戴壽恆・探悉有游民杜成齋等・時出入於日本朝鮮之門・頗屬可疑・當於前晚帶警尾隨注意於十時許・見杜成齋帶領二人・至龍門路新二號朝鮮人朱永雲家・旋即外出・遂上前抓獲搜出鈔洋一百十五元・並書信一封・上書暗字樣・經帶局訊問、杜等供係代漁業管理局購買・向未購妥・該局當一併呈解公安局訊辦云・『武』

教局科長王政 視察各民校
前日出發 昨晨返青

教育局第三科科長王政・爲明瞭各鄉區民衆學校狀況起見・特於（十六）早出發・到九水・沙子口・老窪鄉等處各民衆學校・詳加視察・並予以指導・視察完畢・遂於昨（十七）晨返青云・「捷聞」

勘誤

昨日本報本市新聞欄內載有各學校忙作慰勞袋一則文內所有青年會少年部之字樣皆係東北災區物品急賑會之誤用特更正

市立女中學生 愛國運動成績極佳（續）
募得捐款千餘元 製成寒衣送前方

張秀眞五毛・卜慶蕊二毛・劉太太五毛、卜慶秦一毛・劉女士五毛・卜慶增二毛・王韞微五毛・卜慶培一毛・郝花朝一元・岳振東一毛・朱先生二毛・徐延連一毛・李宅五毛・王天恩一毛・戴順林一元・王守樂一毛・汪先生一元・徐太太一毛・張秀岩五毛・岳太太一毛・葉佩萱一元・鄒樹楠一元・高俊乾二元・傅老太太一元・方佩璋二元・藍孟博二元・趙化興一元・鄭哲夫十元　曹文欣一元・無名氏二十元・沈太太三毛・梁孟僑一元・應太太五毛・彭世華一元・徐太太一元・無名氏五毛・莊氏三毛・青年五元・永泰號三毛・孫寶林一元・傅太太一元・無名氏二毛・傅太太一元・無名氏三元・許林華一元・歐陽壽五毛・蔣興源二元・歐陽燦虹五毛・某女士五毛・歐陽雪珍女士五毛・崔松泉五元・歐陽福珍五毛・鄭文炳一元・歐陽惠英五毛・應忠肅三元・歐陽惠珍五毛・劉子和一元・歐陽惠琴五毛・張培生一元・歐陽福寶五毛・陳茂昌一元・歐陽[illegible]林一元・潘志遠一元・歐陽燦霞一元・童志廉一元・陳先生二元・歐陽熹五毛・奚倫一元・汪太太一元・趙女士一元・張太太四元・葉女士五毛・張太太三元・葉先生五毛・趙太太三元・葉先生五毛・趙太太一元・榮先生五毛・王抑君女士五毛・葉先生四毛・馬令儀五毛・鄭琼桂一元・陳景露一元・鄺淑英一元・傅啓岳五毛・朱友誠一元・章太太一元・王太太一元・朱太太一元・孟太太二元・朱太太五毛・宋太太一元・杜仲廉一元・楊萬福一毛・蔣乃芳一元・廣濟三毛・杜果安一元・高凌霄一毛・杜長鋏一元・郭煒文二毛・姜華堂二毛・梁仰先生一元・胡明之二毛・杜先生一元・譚琇芳二毛・鄭鳳齋一元・安玉善二毛・梁伯華一元・王蘅文一元・杜任伯一元・何宗荃一元・杜國彥五元・王太太一元・李華生一元・顧正濤一元・王承中一毛・謝先生一元，王永化一毛・李超圓二毛・王次漵一元・陳秀方四毛・楊先生一元・劉相芸三毛・王紹明一元・楊老太太二毛、楊先生四元・孫太太三毛・沈太太卅元・譚先生一毛・姜太太卅元・張先生五毛・曾太太拾元・馬榮忠一元・王太太廿元・馬叔氏一元・謝太太五元・戴書無英五毛・名氏一元・馬兆子五毛・王勤力五毛・韓秀芝一元・無名氏一毛・李蕙珍二元・劉洪先一元・周瑤珠二毛・周萱蔭一元・無名氏一毛・鍾女士一元・耀山先生二毛・李女士一元・凌蕊好一元・何女士一元・萬陞二毛・馬女士一元・何老太太二毛・宋先生五毛・周長賞二元・唐女士一元・黃郎山一元・葛美蓮五毛、袁貢山一元・葛王氏五毛・崔寶籌一元・彭明林一元・姚大寅一元・曾女士一元・殷一心二元・張冠庭一元・殷一昌一元・楊錫福一元・袁引明一元・歐陽洪一元・沈爾蓀一元・閻銘泉一元・孫汝爲一元・馮曼卿二元・殷倚云一元・陳偉芳四毛・章保太一元・孫澤雲一元・費太章一元・孫澤溢一元・馬紹英四毛・孫亞彬二元・孫渝珠三毛・孫婉文女士二分・蘇和檢一元・蘇馬叔約一元・馬圻一元・小朋友二毛・朱伯謙一元・小朋兒一分・潘瑞祥一元・小惠孫一分・王冠華一元・王健一元・武職漢一元・趙連璧一元・祁亞琴女士一元・趙太太一元・于善秀女士一元・劉鳳昌一元・張之信一元・島同麟一元・余丹庚一元・侯女士一元・陳先生一元・胡瑪利一元・周關武五角・陳甫元一元　恆興一元・萬成五角・鄭老太太一元，陳先生五角・吳竹銘二元・未完

萬寶銀樓 天寶銀樓 震華金店 聯合再啓事

電話　二七七八　二三四四　二九八七

宣言（二）

近來上海及本埠產生賽銀製品　外觀精美華麗　質地實用銅質製成　故名賽銀　不久色澤改變　一經鎔化　等於廢棄　以之充作禮品　究不如眞銀製造　堂皇華貴　而博受者之眞實的懽迎　敝同業所製眞銀首飾以及禮品　名曰紋銀　係採用眞銀精工製成　經久耐用　早已有口皆碑　推爲藝術佳品

附製法簡單說明

賽銀品　用銅屬版　化學焙蝕　再鍍以銀質　用電力雕刻　售價低廉

紋銀品　用眞銀提煉　範以模型　人工精細雕刻　售價較賽銀略昂　雖經日久　色澤如新　且可兌換或改造他種銀飾品

本市新聞二

救濟東北難民月捐會 會員捐款愈形踴躍 該會昨匯北平五百元

本市加入救濟東北難民月捐會為會員之各界人士，近因鑒於熱河風雲日趨緊急，故對認捐之會費，皆踴躍輸將，惟恐後人，該會以此間集有成數，前方需款孔急，特於昨日又匯往北平五百元以資補助，茲將近日各會員所捐之款，詳誌於後。

青年會收款列下

地方法院檢察處全體仝人第二個月份

田劭甫・一元・潘旭園・三角・黃南平・二毛・米逸衡・二毛・張邁喬・三毛・孫季農・三毛・余召亭・三毛・張煥庭・五毛・周然・五毛・周之翰・二角・高步錄・一角・董化驥・二角・劉蓮之・二角・蕭漢三・一角・趙蓮芳・一角・高墱・二角・羅頤亭・一毛・于壽先・一毛・林允熙・一毛・蔡瑞堂・一毛・張定祥・一毛・劉登三・一毛・趙贊廷・一毛・楊道中・一毛・劉十俠・一毛・楊潤田・一毛・章驥・一毛

華新紗廠全體職工第二個月份

僧記・五元・汝記・三元・吏銳清・三元・簡漢章・三元・張望良・二元・胃敬甫・五毛・方季康・二毛・金運太・二毛・高恩升・一毛・吳國宏・六毛・劉珍啟・三毛・周世祥・五毛・李文淦・一毛・李文啟・一元・簡國廷・六毛・李云普・三毛・張文泉・一毛・劉義田・五毛・劉一純・五毛・彭松年・二毛・常寶桂・五毛・劉振邦・一元・舒君錫・五毛・譚庚・五毛・胡鬓夏・一元・胡南如・五角・張益・一元・金興海・四毛・呂寶琛・四毛・顧仲陶・一元・仲冀云・五毛・林正清・一元・柳之容・一元・李仲和・一毛・王兆琨・二毛・江容川・五角・韓相賢・一角・張鎮・三角・舒稼軒・二角・周鴻寶・三角・胡子良・五角・仲宇春・二角・武仲崙・五角・吳鄉坡・一元・王靜山・五角・殷寵九・四角・丁則民・五角・龔粹吾・二角・繆文波・五角・章銘・二角・居惠清・五角・孫錦昌・五角・韓周春・三角・葉佩萱・五角・史篤周・五角・胡慶祥・三角・李伯謙・三角・方之青・一角・劉德深・一元・王煥生・五角・白允溫・一元・呂勸顯・一角・于長楨・一角・路錫純・五角・李仲實・五角・王雨岩・五角・張經武・三角・王沛雨・三角・泰衡山・三角・史永言・二角・千厚培・三毛・何萬欣・三角・吳玉書・五角・劉遜之・一元・紀明泉・五角・魯厚生・三角・袁世昌・二毛・呂錫煥・五毛・劉名勛・一元・王輝漢・五毛・胡恒釗・五角・沈億村・五角・韓云生・三角・顧仲華・五角・楊金保・一元・鄭國棟・二角・李滿根・二角・孫廣志・二角・程秀東・三角・張書田・三角・張樹成・三角・劉洪俊・一角・許星一・一角・靖譚秀・三角・張研田・二角・孫寶田・二角・譚後生・三毛・魏如敏・三毛・鄭學文・三毛・卜福根・二毛・趙子玉・二毛・李容根・二毛・烏鳳山・二毛・劉華章・二毛・項秀・三毛・王鳳忠・二毛・劉則堯・二・任樹逵・三毛・孟兆鑑・一毛・寇宜春・二毛・譚鏡・二毛・王錫・一毛・張信齋・一毛・古文忠・一毛・王永槐・二毛・張恩甫・三毛・曲會齋・一毛・岳寶珍・二角・張福存・一角・續恩壘・一角・寇宜斌・二角・沈泗昌・二角・沈吉昌・三角・續恩甫・三角・王福生・一角・孫錫方・一角・孫同龍・三角・

以下十四人均係交第二個月份

會記，三元，借記，三元，迎記，一元，早記，一元，老記，五角，嘉記，三元，渠記，五角，彥記，一元，仙山，一元，黃頌平，一元，顧惕記，二元，吳蓋卿，五毛，仲借齋，五毛，周志俊，十元

十七日止共收洋九十五元八角

東方銀號收款列下

東方銀號同人第二個月份

余子京，二十元，姚定歐，十元，朱道傑，竺阿孝，江允伯，竺安祥，以上四人各四角

欒子陽，二角，王紹武，畢世勳，趙順，辛廿亭，王司務，以上五人各一毛

朱鐵厂，五毛，劉仰山，竺定仙，吳紹周，沈良身，以上四人各二角

高金樂，郭發榮，趙瑞先，楊濟惠，鮑友耕，霍興家，李樹華，以上七人各一角

中央銀行同人第二個月份

莊叔英，五元，夏林慰，三元，周夢馨，二元，周叔隨，二元，方善坤，陳傑三，陳君護，湯湘如，以上四人各一元

趙觀白，一二月二元，方禪臣，劉竹愚，許養光，陳新運，郭鉅仁，袁魯珍，以上六人各五毛

顧新元，欒寰揚，胡颺，以上三人各二毛

趙頑年，一二月一元，叶雲裳，一二月二元

十七日止共收洋五十八元九角

以上共計收洋一百五十四元七角

連前共計二千七百二十五元七毛四分

除四次匯洋二千二百元外現存五百二十五元七角四分

記者公會 今日召開執監聯席會議 以便報告籌備之經過 同時審查新會員資格

本市記者公會，前經執監聯席會議議決定於本月十九日「即星期日」假市商會大禮堂開選舉大會，現已共同積極籌備，並限自十五日起至十八日止，徵求新會員加入各節，已誌前報，茲聞該公會以選舉大會之期將屆，且現時新會員加入甚多，亟待審查，遂定於今「十八」日復開一度執監聯席會議，藉以報告籌備之經過情形，以便屆期舉行改選云。『新聞』

漁業公司 營業漸興旺 下屆紅利可劈一份

漁業公司自函知各股東領取去年度紅利後，連日各股東之前往支領者，甚形踴躍，據聞此次所劈之紅利，約占五厘，而該公司今年開始，其營業較去歲大見興盛，下屆紅利，可有一分之希望云。『捷聞』

膠路合作社 將換發股票 自二十一日起由濟南站開始

膠濟鐵路消費合作社，自成立以來兩載有餘，所有社員股份，均以臨時收據代替，尚未換發正式股票，茲聞該社社員股票，業經印刷完畢，但因社員衆多，手續關係，未能一時辦竣，茲為換發迅速起見，填完一站，即發一站，自本月二十一日起，先由濟南方面社員換發，次第至青島，約在一個月期間，即可換發完竣云。『捷聞』

德國柏林唯一的
『大飯店』
GRAND HOTEL
日內遷至青島公開展覽
飯店中：——富麗堂皇為天下冠
飯店中：——奇聞趣事層出不窮
飯店內之旅客有
葛蘭泰嘉寶　瓊克勞馥　約翰巴里摩亞　里昂巴里摩亞　華雷斯皮萊　魯意史東　祁恩歐旭爾

本市青年會英文學社招生 中西精通英語者担任教授
（簡章如次）
一名額　丁班招新生三十名及甲乙丙各級均招插班生
二資格　以曾受教育有志研究英文者為合格
三年齡　以十五歲以上三十五歲以下者為合格
四課程　讀本　會話　商業尺牘　文法　作文　簿記　英語結構　英文打字
五授課時間　除禮拜六禮拜兩日外每日授課二小時　每晚七時至九時
六費用　在開學期前到本校庶務部辦公室繳納學費大洋拾元學打字者外交色帶及修理費四元須一次交清中途輟學者概不退還書籍文具由學生自備
七報名日期　自一月十八號起至二月十號止憑會員證到本會報名非會員須先加入會員交會費二元繳後十到校者概不退還
八考試　新生須憑受課證至指定教室內試驗程度分配班次
九開學日期　民國二十二年二月十號
十社址　浙江路五號（詳章請向本會索閱）

教育局立案 青島市私立實驗英文學社招生廣告
（廣西路西首二十八號）
班次　普通科乙丙丁班各招生若干名（自初學以至中學以上學生均收）
課程　讀本（用模範讀本天方夜譚）文法（本社主人所著英文法初步暨表解英文法可收事半功倍之效）應用法（各種文件及商用單據）會話（於最短期間可令學者談普通話）作文
學費　甲班每月四元乙班三元五角丙班三元丁班兩元五角
授課時間　除星期日及放假日期外暫定每晚七時至九時　詳章收閱或函索（附郵票一分）

益臨商行啟事
茲因敝行股東鳳臣先生在敝行服務有年因事辭退凡以前經手各項完全卸往即於本月十四日辭出敝行奐嗣後再與各大商號通信各事以及金融等項敝行概不負責恐未週知故登報聲明

青島老亞美台秤工廠謹啟
各式台秤即俗名磅秤現已齊備先行交易擇吉開張若修理各種舊磅代配零件整舊如新定期不誤　單縣路四號

青島匯泉居醬園廣告
開設寧陽路湖北路轉角電話二八七九・
本號自造各種食品特由南京上海天津北平聘到優良藝師精製甜醬油魚・電磨香油・傷生醬油・乳色醬油・延年陳醋・暈素多菜・蝦油辣椒・衛海蝦醬・（北平酸茶）・南北點心・十錦餅乾・桂花南糖・如意年糕・機器掛麵・景芝燒酒・味美適口價值低廉名目繁多不及細載如蒙光顧竭誠歡迎請嘗試之方知言之不謬也　本號主人謹啟

介紹良醫王際卿
王君際卿為膠東宿儒術擅岐黃醫理精深懸壺東北歷數十年客歲過青同人等留此濟世年來活人無算早已有口皆碑現王君在本市濟南路三十一號開設永泰大藥房監製藥材並診夜應診經同人等代訂診例門診貳角出診一元市外加倍車資在外貧病免費以普濟用特登報介紹俾訪醫者知所問津焉
呂日生　王玉田　趙海秋　于慶芳　串建績　呂悌生　蔣東川　薛崐武　啟

請注意
茲有在山東省關於出進口營業俱有多年經驗之人一位意欲找尋中國資本家（銀行或私人均可）專為承辦直接各項營業有意合辦者請通函至第一九二號信箱可也

華北菜市商場啟事
敝市場前接中山路後面肥城路適當繁華中心場址寬闊建築宏偉圖樣新穎設置完備凡營業各家莫不極口稱便茲魚肉菜菓各市以及各商店已佈置完備食用各物莫不齊全貨賣非常鮮美取價格外從廉共抱薄利多售決心藉以優待主顧諸君惠然來臨參觀指導無任歡迎
地址　中山 肥城 路間

愛國獎券青島分事務所通告
逕啟者頃接北平敝總事務所電達第四期普通獎券業已開獎茲先將前三獎仲獎號碼刊登各報用副購券諸君所盼閱特此通告「餘獎十五號後速到分事務所或各代售處領獎單以便詳知
計開
頭獎　20021
二獎　85321
三獎　58567

教授跳舞專門家　由哈爾濱來青
本校專門教授男女跳舞舞術精良富有經驗欲學狐步舞（華爾登氏舞李魯氏舞探戈舞却爾斯登舞及單步舞雙人舞均用最新穎法教授能使學者滿意有志向學者請至湖南路四十五號樓上便是早十點至十二點下午四點至十點

中國嶗山烟廠出讓啟事
逕啟者敝廠全體股東經理因前設中國勞山烟廠現在不願進行經友人說妥情願價讓與勞山烟廠義記繼續營業所有烟廠字號及註冊商標廠內材料器具一切等物全盤於二十二年二月二號出讓清楚如有在二月二號以前一切責任仍由前廠股東經理負責與義記無涉以後一切責任及發達如何概與前股東經理無關除接收交款一切手續另立字據各執存證外特此聲明週知
中國嶗山煙廠全體代表出讓人宮子傑
中國嶗山煙廠義記接收代表入周鼎忱

招租
德縣路一號完美帶各式家俱之房屋出租租價低廉有合意者請至觀海路二十三號德國飯店詢問電話三九九七號

招租
今有坐落長山路二十七號洋房一座建築堅固光線充足院落寬敞建有汽車房及下房數有上下水道樓上樓下均設浴盆院內植有花木設備完全極合高尚住宅及醫院之用且租價分外低廉有欲租者請掛電話二五九八商酌或向看房人接洽均可

金口一路七號新屋招租
金口一路七號新蓋二層樓房一所十大間樓上下各有廚屋兩家供住極為合宜熱水管澡盆設俱全願租者請至工務局與吳君守方接洽電話四一〇三

實業部登記建築師欒子瑜啟事
本建築師在本市工務局註冊執行建築師繪圖建工業務各界欲以建築樓房繪圖監工事務見委准能設計精細式樣壯麗手續敏捷監工認真負責並請助手多人用副諸君委託之雅意特此啟告
繪圖事務所　平原路新十二號　電話四七九六號

王悟千啟事
醫雖小道用之亦堪救濟生命廣結善緣悟守此義已十餘載今者覺有兩種觀念相識者遇有邀請或開方不服藥不相識者即患重症亦診察無緣故雖公餘奔走精神疲憊界限綦嚴實違初意茲為破除界限於不相識者爰擬診例如左
門診　上午十二時至二時　每號二元逾時不候
出診　自下午五時至八時　市內五元市外不診　附診二元逾時加倍
寓青島鄆陽路二十七號前院樓下

青島市新聞記者公會徵求新會員並定期改選通告
為通告事現為充實本會起見經執監聯席會議議決自本月十五日起至十八日止凡我新聞界同人有願加入本會者務於十七日前赴總務科（博山路中華報社）領取入會表及志願書填送關山路青島時報館以備開會審查並定於本月十九日上午九時假青島市商會大禮堂開選舉大會特此通告

東北旅青同鄉會籌備處啟事
啟者本會此次為聯絡桑梓感情及重新整頓會務起見特定於本月十八日「星期六」下午三時假天津路東華旅社樓上召集發起會員討論成立事宜凡我旅青同鄉屆時務祈
駕臨指導深恐函達未週特此登報聲明

律師盛家良代表華英汽車行更換經理聲明
茲據華英汽車行來稱敝行經理王盛哲現已辭職改請黃晉卿繼任自本年二月十日起敝行一切業務概由黃君負責辦理所有以前王經理任內事件除由王君辦理交代外其個人名義在外召來及蓋章担保各事概與敝行無涉委託代表登報聲明等情前來合亟代表聲明如右
事務所中山路一六六號電話五二九七號

譚氏眼光診察所露佈
今由德國運到青島唯一之最新驗光儀器專驗目光精配光學眼鏡驗光準確保不傷眼現正在籌備一俟就緒即正式開幕特此露佈
廣西路二十號二樓　醫師譚子東　光學主任譚書禎　仝啟

久經實驗靈效卓著之——
贊育 福坤丹
此藥能調經養血補體壯身嵩治婦女經血不調先後愆期行經腹痛或長期停閉腰腹疼痛四肢麻痺潮熱咳嗽頭暈眼眩顏面蒼黃夜不安眠子宮寒冷年久不孕赤白帶下以及胎前產後等症服之均有奇效
止咳 清肺丹
能保肺順氣止咳化痰定喘除菌如風寒咳嗽氣逆哮喘喉管發炎聲音啞沙喉痒咽痛肺萎乾咳新舊各種咳嗽服之無不立見偉效
總發行所　烟台仲模製藥社
青島總經理處　治生兒科醫社　江甯路勞材院西外口　借電話五二七七號

青島市經理處
中山路　共和大藥房
中山路　長春堂
天津路　神州大藥房
天津路　惠東大藥房
四方路　漢成大藥房
李村路　神州大藥房
濟南路　永春大藥房
金鄉路　廣順和
小抱島東鎮四方滄口流亭李村均有經售

MULFORD

益體母
唯一滋補聖藥
何堪嚴寒摧殘
身體虧弱者平時常覺皮膚自危若不服用益體母何堪嚴寒之摧殘益體母乃冬令唯一補劑純益體母能強身療損開胃肥體經過益體母專治傷風咳嗽初期肺病功效卓著全球著名西醫及服過者無不稱道
各大藥房　均有經售
美國茂爭化學廠監製
英商老晉隆洋行有限公司經理

青島市政府購辦委員會通告第五七號

為通告事本會現擬招商標辦工務局安設本市長途電話一案各商有願承辦者可自本年二月八日起每日於上午九時至十二時選來本會領取標單及說明書設計圖等件詳為閱覽即將該項價格切實估計填註封固以便投標此項標函統限於二月廿二日下午二時投遞本會即於是日當衆開標過期標函概作無效特此通告

中華民國二十二年二月七日

冬令大補品

祛病強身　禦寒保肺　推有安爾氏老牌麥精魚肝油　各大藥房均有出售

中國總經理寶龍貿易公司　上海北四川路寶興路口郵局信箱一六九四

青島總代理處　漢美大藥房

漢成大藥房　新民大藥房　大中華藥房　華北大藥房　神州大藥房　共和大藥房　惠東大藥房　各埠各西藥房均有代售

注意(一)購者須認明『安字』『商標』方是真貨

淋濁除根

伊爾氏

淋濁丸

安甯　暈船渡　聖藥

惠東藥房醫院　天津路二十四號　電話三九九四號

治療科目　外科　內科　眼科　皮膚科　花柳科　產婦科　小兒科　耳鼻喉科　畸形科

診治時間　門診隨到隨診　出診隨請隨到　出診五元　夜深加倍

白松漿　止咳聖藥

胃腸病藥　胃強靈

BURGESS

美國支加哥保久電池廠製造　中國總經理　美商同益洋行　上海　香港　天津

保久牌 美國電池

茶之優劣。不能目睹。飲後方知。名茶價雖較貴。然其香清味醇。決非廉價之茶可比。電池亦然。保久牌電池。素以精製持久著名。價固稍貴。但以實際言之。與劣牌比。可以優劣立分。故精明人皆選購保久牌電池。

各大電料商店洋廣雜貨店均有出售

(4)

山東分銷處濟南普利門外聚興電料行

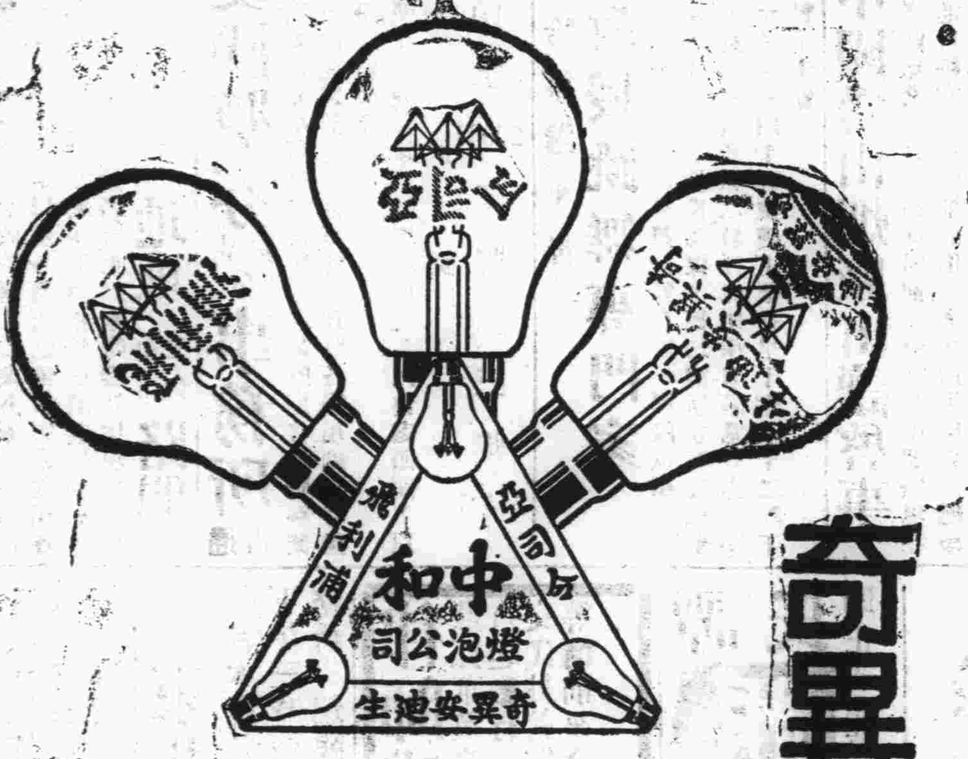

奇異　亞司令　飛利浦

三種老牌真空泡　一律減價二成

奇異、亞司令、飛利浦、三大燈泡廠聯合製造推銷之意、原在維持其固有之特長、而節省開支、減低成本、以較廉燈泡之售價、俾用戶獲十足之利益、試辦以來、成効卓著、為特將三種老牌普通真空泡、自二月起、一律減價二成、務請即日購備、並請認明此三種牌號、庶不致悞、市上現有冒牌雜泡甚多、價目雖低、實電易壞、最不經濟、購時務希注意

上海福州路　中和燈泡公司啟　各埠各大電料行均有代售

治嗽新藥　韋廉士吸入止咳片

此吸入止咳片乃著名韋廉士醫生藥局最新科學產品幾經研究根據完全新原則而發明為治療咳嗽傷風喉痛哮喘氣管支炎以及其他呼吸器病之聖藥功能直達患病部份不似舊式止咳藥水藥丸一直吞嚥入胃與呼吸器管絕鮮直接之接觸

韋廉士吸入止咳片嚥於口中緩緩溶化遂發出芬芳而具有治療力之汽體深入呼吸器官之極隅遍循咽喉而觀下達氣管而入于肺夫咳嗽病源原非在胃而在此數部分韋廉士吸入止咳片之藥氣深入其中喉癢斯止氣管積痰亦化發炎之膜衣亦得其滋潤於是痰易出所有在內之病菌復被此藥氣消滅故奏效神速也因吸入治療乃是直接治法其效最速法最良也

韋廉士吸入止咳片直達病源

華福利

解決修容一切困難問題

乃最新式最完善的保安剃刀刀身與刀蓋均係膠質製成顏色美觀可愛復無鐵齒高聳運用靈敏用後舒適又無須洗滌鐵齒之麻煩寒冬鬍硬將刀浸入沸水用之不炙面有此數優點為他家出品所不及諸請君購一具用後如不滿意原價奉還苟非品物優良曷敢自誇若此

價目(甲種)八元五角(乙種)五元五角(丙種)二元七五

青島總經理

亨利洋行

館陶路廿號　電話三〇〇六

美國信義會醫院

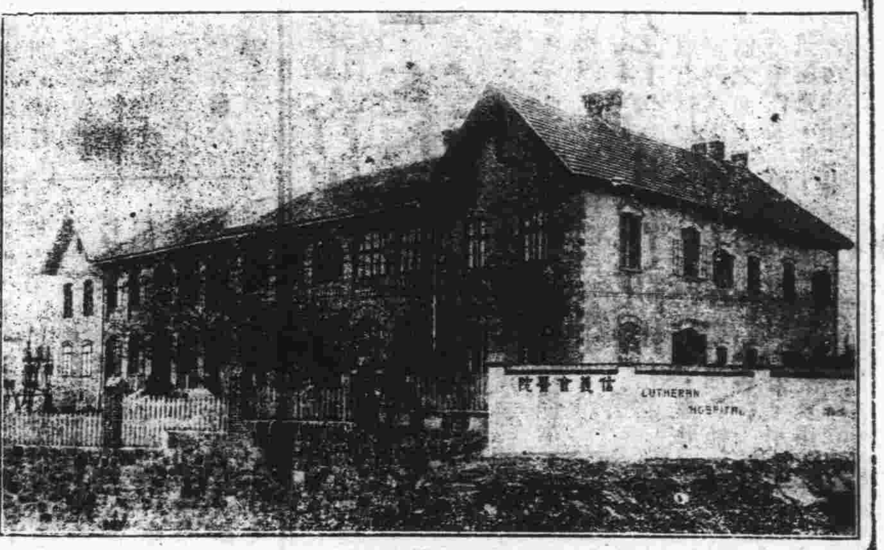

地址 城陽路一號 電話三二八〇一號

診病時間 下午二點至三點半 初診收掛號費一角 復診收大銅元五枚 除注射外概不收費

住院 病室清潔看護週到 普通病室每日院費五角 醫藥飯衣服床鋪等費在內 特別病室每日三元

手術 病者若須施手術時 有手術費自二元至二十元

產科 無論晝夜隨時可入院 收生費五元

分院 台東鎮清和路六十號 診病時間下午四至五點 西大森南路一百十二號 診病時間上午十至十二點

民生醫院

治療科目 內科外科皮膚科花柳科眼科耳鼻咽喉科產婦科小兒科

診病時間 隨到隨診 隨請隨到

特約醫師 鄧榮光 馬細侯 藥劑師 吳之強 院長 王一林

院址 德縣路十一號新新池東鄰 電話四一七二二號

青島牛奶舍

欲使男女容顏美麗身體強健者 請喝本舍自製之牛奶山羊奶

▲滋養豐富▼ ▲氣味醇厚▼ ▲清潔衛生▼ ▲價廉物美▼

冬季大減價

(一日兩次)(發送不誤) 電話三三〇〇四號 三〇三六

本店 堂邑路十四號正金銀行前

同支店 遼寧路百廿六號日本大廟前

同牛奶場 市外太平鎮北頭

高級自來水筆

生存競爭的武具

雙手牌 謝拉牌 高級自來水筆

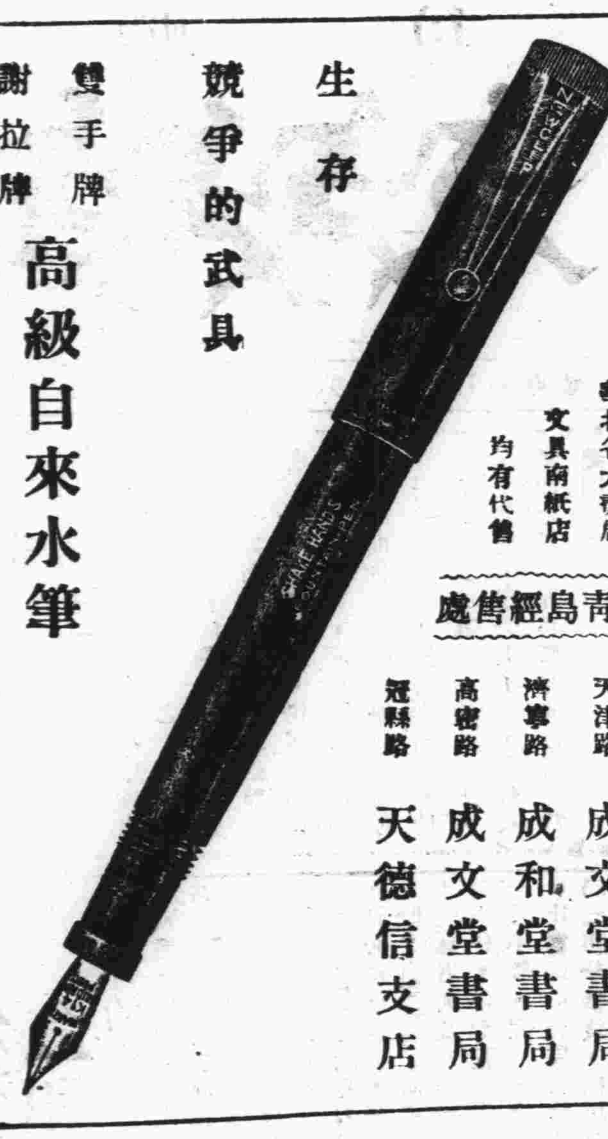

華北各大書局文具南紙店均有代售

青島經售處

天津路 成文堂書局

濟寧路 成和堂書局

高密路 成文堂書局

冠縣路 天德信支店

大連汽船出帆

▲大連行

大連丸 二月十八日午後一時入後五時出

奉天丸 二月二十日午後一時入後五時出

長春丸 二月十八日後一時入五時出

▲上海行

奉天丸 二月十九日前八時入正午出

大連丸 二月二十日前八時入正午出

天津丸 一月十七日前八時入後五時出

長春丸 二月十六日前八時入正午出

▲芝罘天津行

天潮丸 三月五日前八時入正午出

▲芝罘大連行

濟通丸 二月八日前八時入十二日前十時出

▲大連長崎基隆高雄線

山東丸 二月八日大連出帆(長崎不寄港)

山西丸 二月十七日大連出帆

電話 二七二七號 支店長 二五六三號 輸出 二一三六號 船客 輸入夜間

大連阿波汽船出帆廣告

大連 芝罘 威海

第十六號 共同丸 定期檢查中付欠航

第廿一號 共同丸 二月十八日午前入 二月十九日正午出

代理店 阿波共同會社青島支店 遼寧路二十二號 電話二五四二 四四三

散熱平 一粒丹

感冒風寒奇效無比

腹痛·瀨聚幼童更宜

每付定價大洋叁角

安東瀛西藥房烟台分號啟

有願代理函索簡章即寄

◀各省城鎮鄉集水陸碼頭廣洋貨店及各大藥房均有代理處 青島總經理住天津路和合棧電話三三九一號

(歡迎代理)(就近接洽)

育興賓固本片

返老還童 扶陽聖藥 德國

此片乃採自植物提其精液復經消毒滅菌手續加以珍貴藥料配製成片故其效力可靠藥質純淨功能滋陰健陽久已馳名歐西各國專治先後天虧損腎部失能精竭陽痿夢遺早洩老年精衰少年早婚房事無力舉而不堅見色即洩一切隱憂暗病服此片後精神充足返老還童靈驗無比惟冒牌甚多顧者必須認明『德國怡克寧大藥廠育興賓固本片』以防假冒

德國怡克寧 淋濁敵藥片

▲每盒大洋一元▼

凡五淋白濁急性慢性新久淋濁或婦女白帶俱能根本治療永不復發功效確切服藥一日痛止三日濁清七日斷根購者必須認明德國怡克寧淋濁敵藥片以杜假冒 每瓶現大洋一元五角

天壽堂 一星牌頭痛藥 頭痛牙疼

主治百般頭痛一切牙痛不論男女老幼以及婦女行經之頭痛牙痛等症有服後三分鐘止痛之特效百發百中 每袋洋三角 ▲購者必須認明一星牌以防假冒▼

香港天壽堂 姑嫂丸

治婦女經期不調血色不正或多或少或前或後遠近不閉赤白帶白淫子宮寒冷一切暗病久年不育服之即種子百發百中 每盒一元

海狗鞭 健腎丸

治男子腎虧陽痿房事不舉不固精冷遺精早洩之腎虧腰膝酸軟一切腎虧服之健腎培元老少咸宜功效偉大 每盒一元五角

一星牌 拔毛藥

男子兩腮髯髭女人腋毛髮低胸手毛等三分鐘化淨百發百中 每盒大洋一元 函購者切記一星牌 函購均加郵力二角 函內付款須用掛號信否則遺失本號不負責 函購信寄天津小站大東藥房

總發行 天津小站大東藥行

經售處 青島芝罘路太和春 博山路六十一號德豐永 黃島路十六號福海藥房 濟南商埠二大馬路小緯六路大仁堂藥房

百揆忌烟露

此藥不吐不瀉不寒不燥凡春秋冬四季服之均甚相宜準能頂癮準無痛苦準能忌好無論白面嗎啡阿片嗎啡巴比那兒癮保管特別有效決無不能離藥之患也 每瓶二元

健腦養神 腦益新

專治神經衰弱 例如失眠健忘精神恍惚遇事心跳肋間痛疼噩夢驚懼四肢麻痺痙攣癡呆頭痛頭眩等症服之管保有效 每瓶二元

百揆 家庭胃散

統治飯後膨悶脹飽胸腹痛疼飲食不進惡心嘔吐小兒每食腹內積塊大便不順胸腹膈絕等或每當宴會多飲多食胸腹不安服此藥一匙五分鐘立見功效 每盒洋五角

疙疸素

專治男女面上一切疙疸及酒刺等 為治疙疸之特效藥每瓶四角 外埠函購加郵力二角 信寄天津小站大東西藥公司

總發行 天津小站大東西藥公司

青島代理 福海大藥房 黃島路十六號 太和春 金鄉路 德豐永 博山路

萬國儲蓄會

民國二十二年二月十五號開標結果報告

第一特獎 第六四八二九號廣州哈爾濱上海儲戶合得洋五萬元

第二特獎 第五一九八五號上海儲戶得洋八千四百三十九元

(末獎)(四字)

青島分會儲戶得頭獎號碼列下

第四七七一一號 第九九九一九號

第一〇〇三一七號 第一〇九三〇一號

以上每號得洋二千元

其餘青島分會儲戶得二三四等獎及副獎者約四十餘戶未及細載欲閱詳細號單祈來會查閱為荷報上所載號碼如有錯誤當以本會正式號單為憑欲閱詳細號單時請到本會查閱為荷

詳章函索即寄 山東總分會 青島館陶路二號 萬國儲蓄會啓

五年計劃

每月存洋十三元三角九分 或一次存洋陸百四十三元九角三分 滿五年得本利洋一千元正

中國實業銀行儲蓄部 青島中山路 電話二九〇八

壹字牌香烟好

煙絲又黃嫩 煙味香且醇

買兩色洋壹角

各售煙處均有代售

上海利興烟公司出品

◀青島總經理▶ 海昌烟行 泰安路一號電話二八八九

德國 DKW 機器脚踏車 DKW

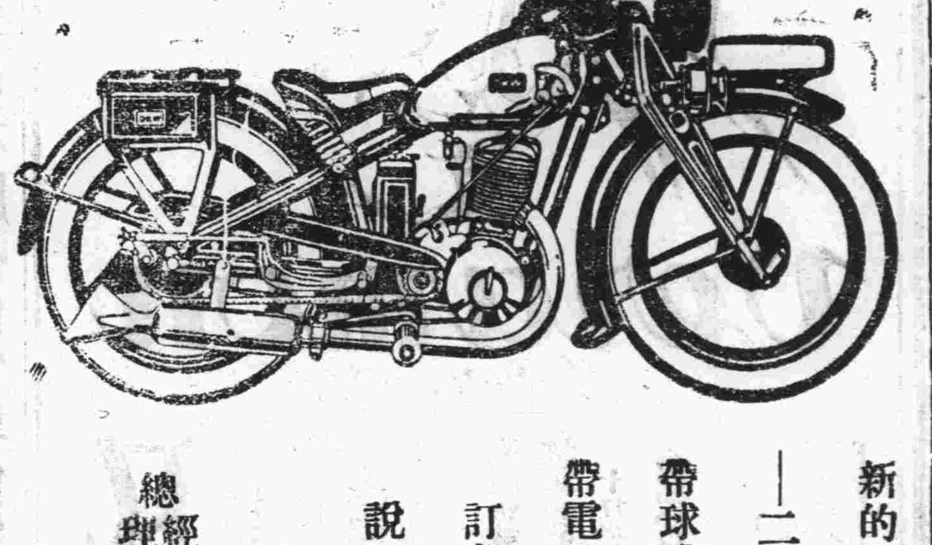

新的DKW機器脚踏車到了

—二百號華麗式四匹淨馬力—

帶球式喇叭者售洋八百元

帶電器喇叭者售洋八百五十元

訂有分期付款法承詢即答

說明樣本函索即寄

冠縣路六十四號

總經理 美最時洋行汽車部啓

電話二八三八號

體育

每星期二四六日發刊

起碼（Start）

（鑫）

當發令員將槍舉起，口中喊出：「各就各位，預備」之後，在此一刹那間，對於準備出發之運動員，是如何的注意觀察其動靜，然在一般運動員中，仍多有不作技術上之練習，而專思乘機取巧者，幸而發令員未及察覺，固可僥倖而前，不幸察悉而被罰，於比賽時間上尤其是運動道德上，是受者何的損失與不幸，（初次參加比賽，因心慌而先跑者，當屬例外）

鷄毛球運動和比賽方法（二）

比賽的方法

鷄毛球比賽，國人知者甚鮮，用將其規則譯後，鷄毛球彷彿網球，惟球小而上有羽毛，擊時不能落地，落地即作失敗，抽擊壓殺，一如網球，有雙打單打，網較網球爲高，發球者失敗，失發球權，而不失分，受球者失敗，則發球者得一分，以十五分或二十一分不等，定一局之勝負，比賽則以三局二勝或五局三勝分勝負，精巧至極，或勝於網球，鷄毛球全部比賽規則，譯錄於後，

（一）球場

一球場如圖劃成，以一英寸半闊之白綫或黑綫分明之。

二網以有四分之三英寸大小方孔之優良皮革綫製成之，以網柱之地位而定，可自十七英尺至二十四英尺長，二英尺六英寸高，網之中央，自頂至地，爲五英尺，繫柱處則五尺一寸，網之上部，加以三英寸闊之白邊，再以帶穿過之，緊張於兩柱頂，便與柱平，

三網柱須五英尺一寸高，須其堅固，起使網緊張。

四鷄毛球之重量，須自七十三至八十五克，（格蘭姆）而有十四至十六支羽毛，堅插於一又八分一英寸直徑之軟木上，羽毛須自二英寸半至二又四分二英寸長，分散於球頂者，須自二又八分一英寸至二英寸半，須堅固插入，任軟木上約一英寸，以線連貫緊繫之。

（註）認爲一准確之鷄毛球，須一有平均力量之球員，以一緊張之球拍，自後界線旁與邊線平行之綫上，以全力向上擊之，其角度約爲四十五度，球須落於離對場後界線二英尺六英寸之內。

單打場

（二）雙打

五比賽每方有球員二人比賽之。

六選場　擲錢勝利之一方，得先選擇下列三項之一，（甲）先發球，（乙）不先發球，（丙）選擇場之任一場，擲錢失利之一方，得選擇其餘之二項之一，局後之一方，其次局中，得先發球，但於雙打賽中，得勝一方二人中之任何一人，可先發球。

體協講習班 便利學員展期開幕

改定二十四日晚舉行開學禮

——請沈市長蒞會致詞——

本市體育協進會舉辦之講習會，現經教育局修正規程改爲講習班，自十五日開始徵求學員，原定二十日考試，茲因非現任小學體育教員之報名參加者，極爲踴躍，而各小學體育教員尚未能報名參加，經該會議決，爲便利各小學教員參加起見，決展期改定於二十四日晚舉行開學禮，並請沈市長蒞會致詞，至於報名學員亦不舉行考試，但必須經過該會審查後，始准上課。

山東國術館舉行全省國術考試

定四月中旬 在省立民衆體育場

【濟南通訊】山東省立國術館副館長竇來庚「省府主席韓復渠兼任館長」，爲國難當頭，強健國民身體及預備參加中央國術考試及各級運動會並比較觀摩提高國術程度起見，擬於今年四月舉行全省國術考試，現在國術館已擬定考委會組織大綱，及考試簡章，呈請省府核准後即着手籌備，共章程規定各參加單位，爲市縣政府，縣國術館「二人至五人」縣公安局（一人）省會公安局「十人」各民衆指導部「五人」省軍各營部「一人」省國術館「二十人」立案各國術團體「三人至五人」，與試人員川資，由各該保送機關担負，考試期內，膳宿由會內擔負擬定以四月一日截止報名，中旬舉行考試，地點在省立民衆體育場，第一試表演應考項目，第二試第一日考拳脚，第二日考短兵，第三日考長兵，第四日考摔角，錄取最優等三人，優等六人，中等十二人，均發給證書，並給獎，考委會之組織，設委員長一人，委員五人至七人，總裁判一人至三人，並設評判，檢查，文書，事務，場務，記錄，宣傳，招待，救護，糾察，各主任一人，通告員若干人，分掌大會事務，齊魯古多健兒，此次全省國術考試，預料其盛狀當不在去年湖南國術考試之下，必有幾多精采表演也，其考委會組織大綱，錄之如左：

考試委員會組織大綱

一・本會設考試委員會，設委員長一人，由本省最高長官任之，總理本會一切事宜，一本會設考試委員五人至七人，由本省黨政軍學長官暨本省國術館館長任之，襄助委員長辦理本會一切事宜・一．本會設總裁判一人至三人，由國內國術專家任之，本會評判主任評判員因特別情形評判不能判決時，得由總裁判裁判之，一，本會設評判主任一人，評判員若干人，由國術專家任之，主任掌理本會考試一切評判事宜，評判員佐理評判主任分掌評判事宜，一，本會設檢查主任一人，掌理應試員身體服裝及一切應檢查事宜，設檢查員若干人佐理檢查主任，辦理應檢查一切事項，一、本會設文書主任一人，掌理本會上下公文往來函件暨公佈登記通知等一切事宜，設文書員若干人，佐理文書主任辦理文書一切事項，一，本會設事務主任一人，掌理本會出納購置及屬於事務一切事宜，設事務員若干人，佐理事務主任分掌庶務會計各事務應辦一切事項・一・本會設場務主任一人，掌理試場一切佈置事宜，設場務員若干人，佐理場務主任，辦理試場一切事項・一，本會設記錄主任一人，掌理本會考試每場每次成績記錄事宜，設記錄員若干人，佐理記錄，主任分掌各項記錄事宜・一，本會設宣傳主任一人，掌管本會一切宣傳事宜，設宣傳委員若干人，佐理宣傳主任，辦理應宣傳一切事項，一，本會設招待主任一人，掌管應試員及來賓一切招待事宜，設招待員若干人，分掌本會一切應招待事項，一，本會設救護主任一人，掌理試場救護一切事宜，設救護員若干人，佐理救護主任辦理一切救護事項一．本會設糾察主任一人，由本省軍警長官任之，糾察試場一切秩序事宜，設糾察員糾察隊若干，由軍警任之，佐理糾察主任，實行一切糾察事項・一，本會設通告員若干人，受總指揮之指揮，通告試場考試時之一切應行通告事項・

公共體育場建築工程（續）

看台等工程說明

本市建築公共體育場，經建築委員會全部設計後，呈請市府交由購辦委員會招標承建，茲先將各部工程說明照錄如次：

第三十三條　所有拱形圈門，均不用門窗，惟男女廁所及浴室則用木質門扇各一，門扇加黃油二道，每格便器之前，亦用木質黃油門扇各一。

第三十四條　浴室內裝半磚牆一道，高一公尺，用一：三：洋灰漿慢光，並于外面裝木版長凳，長衣掛木釘一周，均油漆二遍。

（五）跑道工程

第三十五條　跑道直綫寬十公尺，曲綫寬七・五公尺，外圈長四四五・三公尺，內圈長三九八・二公尺，內外圈均用一：二：四混凝土板條鑲邊，該項板條厚十公分，高二十八公分，埋深十八公分。

第三十六條　建築跑道之先應將所掘跑道基槽用汽碾滾壓堅實，基槽淨深二十公分。

第三十七條　跑道用亂石作基，厚約十公分，壓緊後上舖三公分石屑，用汽碾壓之使平，石屑之上，加煤屑沙，黃土混合物，厚約十五公分，壓搗堅實，總厚二十八公分，跑道面應高於地面八公分。

第三十八條　石子用花岡石子，其粗細不得小於三公分圓徑，大於五公分圓徑，煤屑應粗篩一次，細篩一次，黃沙及土用本地產者，其成分煤屑占百分之五十一，鋪時須混合均勻。

第卅九條　跑道地基較將來跑道面低，三公尺，此項闢槽，土工歸入平治場地工程，不在本工程範圍之內，

（六）球場工程

第四十條　網球場共六片，均用十公分厚之亂石墊基，上舖石屑一層，滾壓堅實，再於石屑之上舖粘土五公分其上再舖細粘土末攙細海沙白灰與食鹽一層厚約三公分，舖撒之先，須層層潑水，隨舖隨壓，以期光平堅實。

第四十一條　網球場所舖碎石基礎，不必舖至最外邊之鐵絲網，祇須舖出網球場白綫一公尺惟細土細沙場面，則須舖至鐵絲網方可。

第四十二條　排球場無須用碎石做基，惟做場面之先，須將原有地面滾壓平整，然後上舖三公分厚之黃沙。（未完）

第五屆國際大學運動

今秋在意大利舉行

——參加選手限二十七歲以下——

羅馬電，國際學生聯盟會（C.I.F.）主辦之國際大學運動會，迄今舉行凡四屆，第一屆於一九二四年在瓦魯索舉行，第二屆於一九二六年在羅馬舉行，第三屆於一九二八年在巴黎舉行，第四屆一九三〇年在達爾姆司旦德市，大會會期，每二年開幕一次，第五屆大會本應於一九三二年舉行，奈因國際學生聯盟會會務，一時形同停頓，故將大會會期延・現經德國學生界之努力，乃將國際學生聯盟會復活，如斯第五屆國際大學運動會，乃定於今秋在意大利之芝林市舉行，會期在八月底至九月上旬，同時並決定第六屆大會，將於一九三五年在匈牙利之浦達貝斯特市舉行，現在加盟之國度，共有英、德、法、意、日、比利時、匈牙利、埃及、利斯維尼亞、瑞典、羅馬尼亞、司拉維亞、諾威、芬蘭、荷蘭、捷克、丹麥等十餘國，參加選手限二十七歲以下之大學生。

兩江籃球隊出國以前

約定與僑女球隊

——作友誼比賽——

上海通訊，兩江女校籃球隊，環遊歐美籌備會，設辦事處於南京路女子銀行樓上二零七號，並開該會組織內容，分外交，設計，經濟，宣傳，總務，編輯共六委員，組由各委員推任，各組以上，設主任委員，處理日常會務，副委員長襄理會務，名譽委員長，則邀請贊襄之，並聞名譽委員長爲馬相伯氏，名譽副委員長爲張伯苓氏，委員長爲吳鐵城氏，副委員長爲王正廷、褚民誼氏，主任委員爲沈嗣良氏，蓋該隊爲使國人明瞭其實力起見，已函約西僑各女籃球隊之勁旅，作友誼比賽，茲錄其秩序如次

（比賽日期）

二月二十（星期一）對女西青隊

二月二十四（星期五）對美僑隊

二月二十七（星期一）對綠隊？

三月一日（星期三）對西青混合隊

電影皇后阮玲玉

加入中國游泳會

上海通訊，電影皇后阮玲玉，每於研究藝術工作之暇，對於運動極爲注意，尤認游泳爲肌肉平均發達之最好運動，歐美明星莫不精此技術，近見中國游泳研究會、有溫水游泳池建造，女士對之極爲贊成，並願加入該會，以示提倡。

運動會

孫瑜珠轉學聖功

文德女中運動健將孫瑜珠及陸上運動健將凌裕達，寒假後同時離文德，現孫瑜珠已轉入本市聖功女中，惟凌裕達刻仍家居。

袁誠森任教三江

以鐵牛著稱之運動健將袁誠森，自在文德畢業後，即義務爲母校服務，現該校已聘定專任體育教員，袁女士遂受三江小學之聘，担任教授唱歌遊戲云。

劉長俊棄學就商

去歲代表本市出席第十六屆華北會之市中選手劉長俊，現已輟學，至河南路永盛德車行經商，劉君尚利用晚間空暇，入體協講習班，以求深造。

體協委員籃球熱

體協會諸委員於工作之餘，曾有足籃球隊之組織，足球會隊已出馬數次，現各委員對籃球練習，極爲瘋狂，每星期五晚必赴山大禮堂活動。

運動員愛國運動

女中同學愛國心熱，組織慰勞前方將士委員會，募集捐欵，手製棉衣，其中以運動健將孫秀瑩尹左芬徐慧敏等活動最力，故成績特佳云。

運動器械品公司

本市運動界聞人王愚俠趙瑛南君，爲便利各學校學生及體育界之需要，特籌開運動器械品公司，俟擇定地址，即行開市大吉。

青島中國石公司廣告

本公司採運本國各色花崗石大理石備有最新發明機器截板磨光彫花刻字凡砌牆舖地以及墓碑櫃檯傢俱匾額各種石料均能應顧客之需用定期交貨不誤凡有特別圖樣或模形委本公司定製者無論何種粗細工作無不格外克己務必使顧客滿意茲將製品項目列左

（1）紀念碑（2）舖地石磚（3）桌椅石面（4）商號櫃台（5）窗台石板（6）西洋墓碑（7）包貼屋宇內外石磚（8）新式壁爐（9）彫刻水晶玻璃華洋文字各種花卉

花崗石磚之特點

（1）花崗石磚絕不酸化非如大理石之易酸化者可以望其肩背（2）花崗石磚之彩色純係天然光澤絕非外洋大理石加以人工色素者可以比擬（3）花崗石磚用以包貼內外牆皮自宏壯富麗之特長絕非剛磚磁磚巴黎磚等所能企及（4）花崗石磚用於商號櫃檯無論銀元或金磅任意鼓擊絕不損壞此乃外洋大理石或磁磚等所不及（5）花崗石磚用於銀行餐館百貨商店舖地不但無損壞之虞且能愈磨愈光尤可免每年油漆地板時因而停業之損失（6）花崗石磚用於洗臉檯桌几棹椅可以免油漆之耗費以及熱水燙壞之損失（7）花崗石磚用於牌匾光澤永不變色文字堅固美觀（8）花崗石磚價格低廉與外洋大理石比較不及半價與上等西洋磁磚不相上下

如有願担任外埠代銷處者報酬從優

電話五一〇七　蒙古路卅一號　電報掛號五一〇七

青島市農林事務所李村農場出售牛乳廣告

乳品價目

零售	大號瓶（一立脫）	二號瓶（二分之一立脫）	三號瓶（四分之一立脫）	四號瓶（八分之一立脫）
牛乳	二角四分	一角三分	七分	
山羊乳	三角四分	一角八分	一角	
乳皮	一元四角	七角	三角五分	一角八分
乳油	每磅一元二角半磅六角			
常用	常月用戶按照零售價自九折			

本場自去冬出售乳品以來因用戶踴躍乳瓶不足致及年初對於新增用戶未能應送茲經設備積極擴充乳瓶亦已大宗運到凡願訂用一經通知即可照送

訂用地點　本所號房　電話三三三三　李村農場　電話滄口西

特別啓事

啓者本公司在中國各大商埠辦理保險以及已有多年久爲紳商所信用今爲便利營業起見凡有華人保險一切交易特重託泉記賬房代理保費格外從廉設有不測無不迅速賠欵如蒙賜顧請直與泉記賬房接洽可也敝行無不歡迎

泉記賬房現寓邱縣路二號同興北棧內

三井水火保險公司敬啓

電話四五三三號

在這般黑暗中張開，
惟一的消冷的月光，
還肯斜照到土炕上來。
○　○　○
喊着逃跑的時候，
朋友都隔我很遠：
那時我不敢罵他們，
亡國奴！這是腦中的吶喊。
○　○　○
披衣，坐起。
淚痕滋生着太息：
月啊！
我不能投向妳底懷裏？
○　○　○
出塞的勇氣，
鼓起我頹靡的俠腸：
這顆頭顱，
害得到處徬徨！
○　○　○
（未完）

救國芻言（續）

天民

嗚呼，吾民而果欲救國耶。則宜養其浩然之氣，忍小忿，急公義忘私仇，顧大體，則團體不結而自結，國本不固而自固，不必言抵抗力，不必說愛國心，並不用學一切西法，但能無愧於義，已足以強國而有餘。

以上四種道德，有其一可以救亡，有其二可致富強，若於四者而兼之，不但可以富強，一切政治文化，亦可以甲諸全球，然此種道德，非空言可能，非旦夕可致，是必國內志士，有責己的實力，有克己的眞功，有勸人的熱誠，然後可以做得到。

何以言必用責己的實力呢，凡人作事，只能見得人的不是，自己的不是，反看不見。至於對於大家的公益呢，則又希望他人担任。自己偏不肯負責，若人人肯先自責曰，我是否能勤，是否能儉，是否能忠，能義，只求自己能實行，時時省察存養，不肯放鬆，初覺困難，漸成習慣，然後方能負起這一份子的救國責任。

何以言必用克己的眞功呢，蓋能責己，而不能克己，則責爲空責，無益實用，故必先將自己所有的毛病，盡行治去，方有進步，如懶惰，遊晏，好戲，好玩，都是勤的仇敵，是要治去的，如好吃，好穿，打麻雀，狎娼妓，吸鴉片，扎嗎啡，及其他一切奢侈品，都是儉的對頭，也是要治去，至於忠的反面，就是驕傲，矜誇，陰險，詭詐，機心，乖巧，虛假等，大凡越好闊的人，生活程度越高，中國的舊房，總是不堪住的，中國的粗飯，總是不中吃的，中國的粗布，總是不中穿的，中國的舊物，總是不好看的，是要精美華麗，特別奇怪，另有新樣，方才覺着文明，此風一長，彼此效尤，女界尤甚，即娼優卜賤，牧豎走卒，亦爭相效尤，矜誇豪華，吾國制度，既無定章，只要有錢，無論甚人，就可以任意揮霍，以誇耀鄉里，及語以救濟災荒，及公義等事，則又一毛不拔，此等惡習，都是亡國的種子，都是甘地主意所不能容的。【未完】

預悼龍井居士

CH女士

青島本爲我舊遊之所，不過這次由津移青居住，含有一種不勝其悲憤的意義：每嘆中國之大，竟無我們中國人容身之地，痛心之事，孰有甚於此者！來青以後，長夜超超，圍爐閱報，以破岑寂，常見本埠各報副刊：有署名「龍井居士」者之投稿，言詞激昂，讀之起舞，初料此所謂「居士」者，必一長齋修佛之流，繼聞人言，方知卽余戚屬某某也。按：居士自幼離國，弱冠歸來，而對於中國文藝，賦有天才，因感於國事蜩螗，每發爲悲歌之論，避居島上，蓋亦有難言之悃也！

昨閱本刊：有「龍井居士東征陣亡之靈位」一則，余僅讀標題，未遑卽窺全文；不覺悲從衷來，哀感逾恒！復思男兒志應報國，又不覺破涕爲笑，轉憂爲喜，居士之死，眞所謂「死得其所」嗣鎮靜神經，將全文閱畢，方恍然居士乃蒿目時艱，傷心國難。抱必死之決心，作愛國之「暮鼓晨鐘」其志可嘉，其心可哀，故余乃有「預悼」之文，俾償其殉國素志云爾。

望吾國青年人人抱必死之決心，作勝利之奮鬥，萬衆一心，衆志成城，則不難「投鞭斷黑海之流」，走馬觀三島之花」剷除「人類的惡魔」保持「東亞固有之和平」否則大好山河，任人蹂躪，祖宗墳墓，且將莫保，言念及此，能不慘然心痛！

夜深

劉蘭蓀

看慣了世態虛僞的眼，

敬告本市的女同學們

書勳

在沒有受過教育以前的女子們，那時間伊們內心所蘊含的一切，所需要的慾望，是：『讀了書，有了智識，才能在社會上自立，才不至於仰求男子們金錢上的供給，那當然能脫離男子們的主宰，不再受他們的束縛，支配，儘可自由，活躍，那時才算走到「女權平等」的境界內』的確，那時間伊們所希望的目的，理想的一切，是純正的，光明的。

但現在所謂「女學生」的女性們的心理怎麼樣了？唉！正成了反比。

當伊們跨進了學校，由「目不識丁」而進化到一個智識階級，這當兒，伊們內心的流露，和過去懷抱的目的，同理想的一切，簡直是背道而馳了。踏上了戀愛的路途，把全副的精神，都沉淪在愛美的渦濤中，陶冶於「虛榮」的渦裏，成了不是生產的消費者，一切經濟上同物質上的需要，當然又要男子們來供給，又要受男子們主宰。

女同學們！還是堅持妳們以前的那種目的吧！要認清了現代的社會，萬勿意志不定，光明的前途，正在燒着『自由』『平等』的火焰，期待着妳們去努力——女同學們！前進吧！

廿一年，二月，十三日

失策之羊羣

述義

在一片很肥沃的廣場上，有鮮美的嫩草，甘泉似的水源，陽光終年很和暖的照着，到處都含着無限欣欣的生意，天空不斷的變幻着五光十色的巧雲，點綴着飛翔空際歌的小鳥——馳們時而停息在那森森的林木中。這兒，是一個安靜甜蜜大自然的樂園！

有一羣羊們儘享受這甜靜的生活，快樂，安閒，從來未受過什麼危險，在他們的腦中，僅是：香噴噴的嫩草，清甘的飯料，安適的窩舖，和善的日月與星：：：沒有一件事是值得憂慮的，終日沉醉於消遙自在的境遇中。縱然是有幾許不知事者，在家們記憶裏似乎是還能留下一分快樂消滅的印象——祖宗們不容易得道這份財產——把這話廣佈給大衆，給大衆一個警信。那必定要給大衆唾罵：——不知時務！——所以、這沉淪於歡樂的一班，在暗暗中，便磨去了他們的力量，失去了他們固有的防敵的本能。渾渾噩噩度過了好些年頭，敵人小小的侵擾，不當一回事的一件件輕輕放過。（未完）

社會小說　狂瀾（三）

超湘著

第二章

盛暑的天氣，早晨已爲熱的扇子離不得手。正午的時分，每人身上的汗，都是不斷的自然溢出。太陽懸在天空的當中，像是快要爆炸了的一個火球，樹葉和小艸都低着頭嘆氣，風是一絲也沒有，小吧狗躺在蔭涼裏伸出長舌，作急呼吸。獨有不怕熱的蟬，還是吱匕的亂叫，叫煩了每個熱得沒處藏躲的人心。這樣的挨到下午三四點鐘，東南風才珊珊的吹起來，熱得略略的退了步。這時候大衆日報的編輯部，已經不像正午那末寂靜。國材首先發起，同到公園去乘涼，由公園出來，就到醉月樓吃飯，一來大家聯歡，二來也算公宴洪濤，表示歡迎。

濟南這個公園，在夏天和大明湖同是消暑乘涼的勝地，尤其是有錢人的消閒地。在這裏：有舒適的籐椅，有解渴的香茗，有解熱的汽水冰麒麟，還有穿花蛺蝶似的浪漫女；雖然比不了北京的中央公園，和上海的兆豐公園，虹口公園，顧家宅公園，可是在沙漠一樣的濟南，也自然夠使有閒階級的人們陶醉了。

當洪濤，國材，墨西，大白，菊遜，霞村，覺民，冰谷 個人，選擇了一個濃蔭，坐下吃茶時，正是公園裏的熱鬧時間，每個樹蔭底下，都有一簇人在乘涼，大家吃着冰汽水，嗑着瓜子兒，正天南地北的談着。忽見從西來了一羣人，內中也有男的，也有女的，男的大概都是四五十歲以上的人，三個留着八字鬍鬚，兩個光嘴巴，都是官氣十足的。女的共總三個，個個打扮得妖妖嬈嬈，一看知道是些妓女們。他們還沒走到跟前，霞村國材冰谷都忙着起來打招呼，大白菊遜等跟着也站起來。彼此間由國材介紹了一遍，三個有鬍子的名叫晉侯潤青子均，兩個光嘴巴的，名叫右宣偉民，接着就招呼茶房搬椅子，取汽水，添杯子；八個人的樹蔭，擴充成十六個人的大地盤了。三個女的說着俏皮話兒，鬬着小心眼兒，和霞村國材連那同來的五個人，攪成一團。有的時候，男女彼此互相動手的輕打着，有的時候，咬着耳根，唧唧噥噥的說幾句話，又放聲大笑起來。沒見過這種陣勢的洪濤菊遜，呆在旁邊，眞覺着坐也不是，走也不是。

商情

二十二年二月十七日

▲土產

午前期市

叁月生米	八五七五
四月生米	八七七五
貳月生油	一八二五
叁月生油	一八五五
四月生油	一八七五

後市

貳月生米	八六
叁月生米	八六二五
四月生米	八七五

▲現貨市

廣幫辦平度生油	一八六
坊子生油	一八七
博山生油	一八二
太安生油	一七七
西洋辦乳山生米	八九
王家灘米	八八
西南口米	八六
金口青口生米	八五
汶口濟南生米	八六

午後期市

叁月生米	八五二五
四月生米	八七三七五
貳月生油	一八一
叁月生油	一八四五
四月生油	一八六

▲山貨市

廣幫辦青州楂片	一五

▲棉紗

20銀月	二〇二•
20寶船	二〇一•五
20五星	二〇一•五
20宮女	二〇二•
16銀月	一九九•五
16五星	一九三•
16寶船	一九三•
16寶來	一九一•五
32花蝶	二四一•五
32銀月	二四三•五
32寶船	二四三•五
42立馬	二七二•
42水月	二七〇•

▲本市行情　同泰昌行單

五天申票	一〇二〇二五
電匯申	七一三二五
銅元	三四〇〇
上海票	九九七〇〇
山東票	九九六〇〇
大連票	一〇二八
平津票	九九七〇〇
烟台票	九九四〇〇
威海票	九九二〇〇
香港票	一〇五〇三
羅洋	九九〇〇〇
立人洋	一〇二〇〇
20小洋	七七〇
新加坡	一七七
俄金鎊	二一〇
美金鎊	四六二
美金票	四七二
美鈔洋	四四五
英金票	一五〇
英金鎊	二〇五
日金鎊	二〇五
菲律濱	二二五

▲本市金票期市　三十號期

午前	九八四〇
午後	九八九〇

義聚合錢莊行市

福祿壽大戲院

FULUZU THEATRE

洵各界要求在本院公映之最後一天

◀危險刺戟神祕恐怖熱烈偉大有聲對白鉅片▶

兩度被禁　現始通過

巴黎血案

祇有今日一天

禁映鉅片『殭屍』主角 培拉露哥薛傑作

『奉電檢會諭：十四歲以下兒童禁止觀覽！』

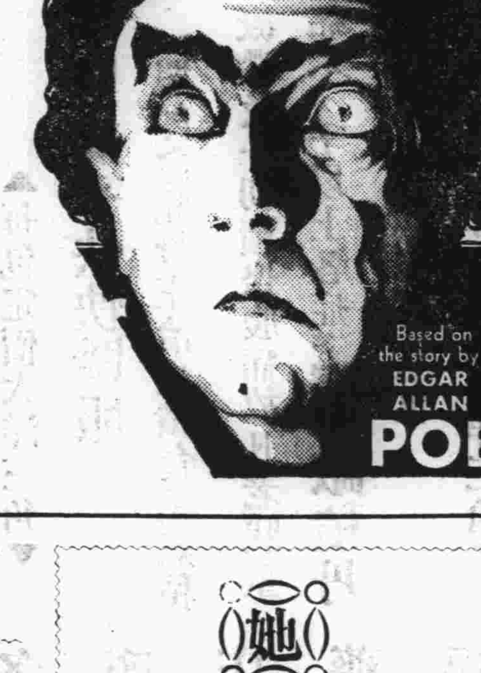

祇有今日一天

本片前在明星戲院公映每日客滿向隅者不下千餘人茲洵各界要求特在本院重映一天機會難得幸勿錯過致貽後悔

國產巨片　她的心　下期公映

洛武俠：愛情于一爐！

集男女明星于一堂！

山東大戲院

時間：二點至十一點循環開映

價目：樓下四角　樓上六角　一元

●●●●●今日開映●●●●●

◀北冰洋實地冒險攝影▶

寰球公司偉大奇製有聲音樂大傑作

冰國大觀

無一個演員不是北極的土人

無一幕背景不是北極的土地

無一種獸類不是北極的土產

另外一個世界　另外一樣人生

另外一種民族　另外一件故事

說它希奇眞希奇

說它驚人眞驚人

人力與天時爭扎

說它古怪眞古怪

說它偉大眞偉大

血汗和猛獸交搏

▷北極風光　雪山冰海　土人歌舞　雪窟生活　捉獲白熊　飛刺海豹　冰山裂炸　風雪漫天◁

本片把北冰洋氣候的變遷冰雪的威嚴人民的習俗歌舞的姿式狩獵的情形勇猛的精神完全合盤托出

銀幕上曾未有過　◀刺戟動人▶　電影界偉製之一

青島強初醫院廣告

敬啓者敝院開幕以來對於醫療器械之設備病室之清潔不讓之訓練無時不力求完善以謀患者之便利近復添置X光線人工太陽燈透熱電療及其他電療器具應有盡有更用新法戒除鴉片嗎啡等癮限期出院毫無痛苦歡迎各機關工廠商號訂立長年合同減價收費茲將診療科目等項列後

▲治療科目▼　外科內科皮膚花柳科眼科耳鼻咽喉科婦科產科小兒科

▲診療時間▼　每日上午八時至十二時下午二時至六時星期日下午停診急症不在此限隨請隨到

▲收費簡章▼　病室共分四等每日由二元五角至八元服藥飯食在內出診市內五元市外酌加夜間加倍掛號費初診一元復診免收

院長　薛健　院址　湖北路二十八號

醫師　魏成志

藥劑師　牟介信　電話　三六六〇　五〇〇四號

壽康醫院廣告

逕啓者敝院病室清潔看護週到甚宜患者之療養擅治白喉猩紅熱等症特約產科專門女醫師担任收生尚用新法戒除鴉片嗎啡等癮毫無痛苦無論住院與否均可限期除根治療科目時間及價目列後

（治療科目）外科　內科　皮膚花柳科　耳鼻咽喉科　眼科　產婦科　小兒科

（診務時間）每日上午八時至十二時　下午二時至六時　星期日及例假下午停診　急症不在此限　手診隨請隨到

（診務價目）住院門診及藥費取價均廉出診市內五元市外及夜間酌加掛號費免收

院長　丁介眉

副院長　劉菊村　院址　湖北路東首四十號

特約產科女醫師　王子靜　電話　五二三二號

嗣絕種弱能病柳花

董書田

花柳一症　各國注意　惟我中國　以貧見激　問題重大　性者計議　我們同胞

四萬萬餘　花患柳者　十分之一　蹤種病症　輕則大異　不但傷身　且染妻室

妻子受害　不能生育　中華民國　二十年立　國家房族　國民兄弟　民族國宣

民病國替　人民有害　國大關係　東治病夫　辱罵甚矣　原是難症　又壞名譽

身體憔悴　困苦之極　觀感難見　朋友難撥　輕者不治　重者難醫　遺害三世

悔之晚矣　我勸同胞　人人注意　患此病者　必要請醫　腐敗治法　實不爲奇

庸醫殺人　巧網漁利　價用頂錢　時把人欺　水銀輕粉　分量重劑　用下此藥

以求速愈　雖然見效　誤非經期　不論良心　那管天理　由輕治重　害人無此

再若花者　可了不的　傷損五官　聽講喉鼻　骨節疼痛　轉動難移　這種害藥

精蟲受斂　生活一世　貽幹兒女　十有八九　陽萎不舉　若此光景　媳婦少去

染上此病　線把你替　即得此病　莫投庸醫

發錢小事　性命關係　仔細參詳　令人可惱

本爾見此　用心注意　破下工夫　參考太西

十有餘載　今同本籍　花柳醫社　四年成立

開設青島　青島路甚　坐南朝北　神醫爲記

花柳專科　不治則的　精益求精　審益加審

鄙有此病　急速來醫　魚口便毒　白濁淋漓

楊梅瘡毒　升天潛地　特別良方　即把下去

藥到病除　不易再犯　普救同胞　熱心對於

國苦難離　一概施治　替民人等　不取文分　非是金錢　那有目的　普於人民　注重

名譽　誠取藥資　吾心所欲　介紹同胞　來把病去

本醫對於花柳一科研究素有心得　治療手術　必與不同　並以最安全與妙方法　於最短時期調治斷根　永保不發　並爲撲滅梅毒起見　近由德國新到特效藥【老六〇六】即一千二百零六藥針　藥性和平　對於花柳中各種新老梅毒　一經注射　無不立見功效　毫無痛苦　曾有深染梅毒　曾注射【六〇六】【九一四】數針不愈者　同用之最爲靈驗　本醫牛驗血之後　施用藥劑　奏奇效　永不再犯　真失大好會也　請速到本社就醫　本醫素抱優待患者主意　凡患花柳病者　特來注射　藥費減價三星期

青島黃島路花柳醫社醫生董書田謹啓

青島柏林醫院廣告

本院專聘素有經驗醫師，分科診治疑難各症，并備有各等病室，光線空氣，俱合衛生，其他優點不及備載

▲主治科目　外科　內科　皮膚花柳科　產婦科　小兒科　眼科　耳鼻咽喉科　電氣光線特別療治　各種注射療法　以及預防血清　預防注射　新法戒煙　無不俱備

▲本院爲體恤貧乏起見每日施診二小時自上午八時至十時　午後

▲診治時間　上午八時至十二時　下午二時至六時　出診　急診　隨請隨到　隨到隨診不分晝夜　（星期　停診）

院長　張濟卿　院址肥城路三十號

副院長　劉信齋　醫師　孫德一　電話三三三九號

本院特請王緒貞女醫師專任產婦科　診療常川住院應診便利　并另備診察室以便婦女就診收生另有規例凡欲延請者　可先來院接洽一經預約隨請隨到

青島中久醫院廣告

△治療科目▽　內科小兒科外科產婦科皮膚花柳科眼科耳鼻咽喉科

△診病時間▽　隨到隨診

（預防猩紅熱）

△新法戒煙▽　鴉片海洛英等癮戒除迅速毫無痛苦

△專科▽　內科　兒科　產科　對於成人冬季流行　尤爲擅長　小兒發疹各症

地址　八蘇路北首新十二號　電話　三八九四號

介紹良醫丁介眉先生

敬啓者醫界聞人丁介眉君曾充膠濟鐵路局各醫院醫官外科主任及院長等職學術湛深經驗宏富現因本市醫院雖已林立而內容整齊完備者尚不多覯爰集厚資獨力經營於本市湖北路四十號創立壽康醫院各項設備極爲完美刻已於十一月十二日開幕鄙人等與丁君共事有年素深佩仰或起廢砭盲目擊折肱之效或志強氣弱身同着手之春用特介紹普律聞知倘有示疾抱病者請亟往治療幸勿失之交臂也　各界人士

呂日生	郭亦篤	蔡濟夫	車建績	馮強士		
莊競丞	張襄丞	張志超	程幼之	張冠軍		
程曉如	郭瀛仙	李正甫	章俠漁	劉濟生		
狄石樵	邵次明	郭大中	于立青	周楣青		
趙次垣	張露田	汪吳農	陳紀雲	隋卽五		
陳界卿	劉榜庭	許芹塘	朱緯伯	唐蜀眉		
朱寅松	蓋右武	胡榮庭	羅鐵生	王一清		
繼聿修	歐陽韻笙	劉醒言	張紹宣	趙君實		
王德甫	崔文卿	郭又深	戴仲氏	舒鳴臯		
楊少卿	周瑞岐	呂子蔚	沈星璇	陸益三		
王子衡	倪泉生	李蘭欣	費潤泉	杜季均		
吳軼千	劉伯明	李蕙五	丁渭珍	趙佩箴		
李瑞亭	張斌青	劉仲永	顏叔玉	曲式齋		
李葆初	田玉海	馮樾喬	陸蔚霞	劉漢民		
王友鶴	宋篤生					
羅彥評	施景宣	閻綬衡	李愼修	李竹軒		

介紹名醫丁介眉先生

丁君介眉　宿精西醫學理湛深　經驗宏富　前在強初醫院　懸壺濟世　著手成春　活人無算　鄙人等　知之有素茲　丁君創辦壽康醫院　於本市湖北路四十號備設內外眼耳喉鼻花柳諸科　恐未週聞　用爲登報介紹庶訪醫者得津也

高慶堂	丁敬臣			
宋雨亭	張立堂	周志俊		
趙瑞泉	殷桐聲			
余幼庚	傅炳昭	紀經函		

久淋白濁丸

◀大仁堂▶

此丸治淋神藥無論新久白濁下淋精糊馬口尿道刺痛小便頻數風毒邪熱便白淋血寒澀下注淋後偏墜虛弱老濁常年不斷凡淋病用過千方百藥治不好洗療注射不見效此丸只用一盒即愈百發百中每盒二元

保好　證明　無效　一律　退洋

消毒太王一掃丸

此丸效力非常之大凡是男女染毒之病發生軟硬下疳腫痛毒串骨筋痛老毒不淸淤毒不淨皮膚瘡毒一切新舊毒症遍治不好打針無效即服此丸毒立從二便消出一掃淸完永遠除根每盒二元另有章此藥北京各界馳名實有特別效驗詳

婦女破血丹

此藥專治婦女經閉不通數月不見腹中積病左條右塊血聚成癖肚大成形血蠱瘀症鬼邪胎病胎死腹內不下一切雜疾隱病凡婦女血水不見之病千方百藥治不好此丹只用一付其病立下血蠱者三付白病化爲血水元氣不傷百試百驗每付三元

調經止帶丸

一盒保好無效退洋婦女白帶久而最傷元氣月經因之不調百病因之而生面黃飢瘦飲食無味有時燒冷腰腿酸痛頭暈肚痛赤白帶下之症一盒保好常服延年每盒二元服法另有詳單每服四角

調經養血保眞丹

婦女常服永保平安安胎種子坤中至寶

專治婦女經血不調月經前趕後錯經期腹疼血色不正病塊崩漏白帶下寒流白肚脹墜痛腰酸腿疼兩脅發脹胸隔滿悶嘔吐惡心貪涼淤血成病左條右塊氣短神虛頭暈頭疼四肢酸軟咳嗽痰喘氣血兩虧午後發燒作冷面黃飢瘦不思飲食日輕夜重自汗盜汗身體素弱胎前產後失調作病或姑娘經閉乾血癆症服此丸立服立效一切新舊經血不調百病皆治藥到病除常服此丸調經養血滋陰補虛安胎種子最稱女界寶丹服法另有詳單每付三角半打壹元六角一打三元外埠函購加郵二角

青島分銷處　德祥盛：膠州路六號　萬春堂：高密路六十九號　福海藥房：黃島路中間十六號　德豐永：博山路中間路西六十三號

外埠函購加郵二角信寄濟南大仁堂

北京大仁堂大藥房開設濟南小緯六路北口

華壹氏大藥房（上海）

出品良劑

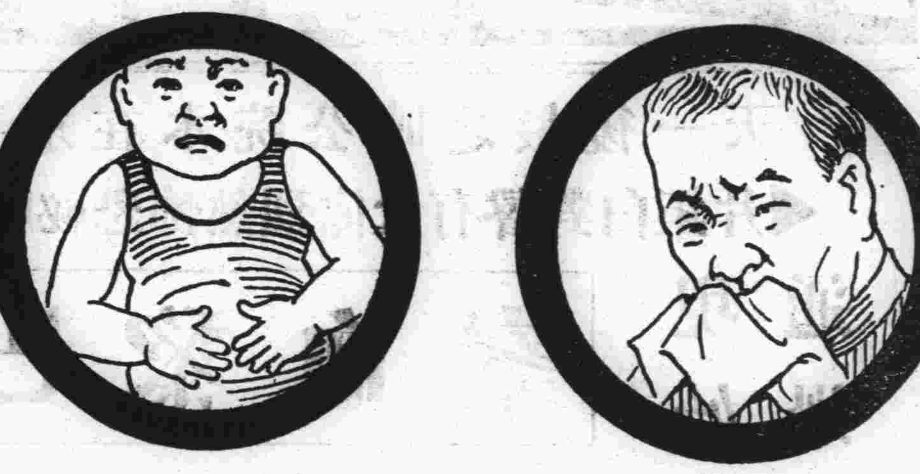

君受感冒症了請速購服**去熱散**　此散主治傷風感冒受寒發熱及一切熱症倘患以上各症務要想准購服**去熱散**功能恢復體溫原狀驅除一切邪熱內清外表之良藥也

▲每包定價大洋三角▼

公子肚痛乎快快購服**敵積丹**　一服即愈此丹主治蟲積食積氣積水積寒火凝滯及一切積聚腹痛故凡老狀童年每患腹痛不外乎以上各症請購服**敵積丹**乃是根本治療驅蟲消積之佳品也

▲每盒定價大洋三角▼

（代售處各商店藥房）

分行駐青島中山路長春堂內樓上

歡迎代理簡章函索卽寄

梅濁尅星

德國空前名貴出品

猩星商標

五淋白濁　六小時奏效

發明＝德國愛廸耶博士四十年心血結晶

成分＝殺菌滅淋最高峯 BALS.COPAIV.製劑

主治＝急慢性五淋白濁淋毒性尿道炎症

特效＝治一切手術注射不克奏效的重症

保證＝全球名醫三萬人熱烈地處方採用

榮譽＝醫藥界奉爲圭臬

上海白克路六〇六異曲同工

柯爾登洋行獨家經理

贈券　玆奉上郵票十分請寄下梅濁尅星樣品一份及淋病療養新書一冊此致上海白克路柯爾登洋行　姓名　住址　蓋章　54

利尿鎮痛消毒退腫一盒斷根無傷腸胃不害生育

青島批發處漢成藥房　四方路六十八號　電話四五一二號

各大藥房均有出售

面友

白嫩肌膚　防除雀斑

美容如此多全功於「面友」

注意　「面友」瓶樣今已改變惟各商店新老瓶樣皆有出售購者必須認明「面友」二字方是眞貨　上海北京路九六號百昌行啓

「面友」根據皮膚學之精理作選名貴原料—秘方製造。潔白芬芳。不油不膩。搽後不必敷粉。皮色之白嫩勻淨則遠勝之。既簡單又經濟。化粧品中。絕無僅有。各大公司洋廣貨店藥房醫院均有出售。分大瓶小瓶二種

青島總經理神州大藥房

麥底哥

專治新舊白濁　功效萬靈萬應

白濁注射藥水

上海科發大藥房監製